新民報

郵政登記認為第三類新聞紙類

每日出兩大張(星期一出一張)

發行所 青島新民報社

賈大使赴渝

(上海二日中華社電)三月三日來滬之賈駐華英大使、爾來與美國方面要人接觸、關於對重慶工作有交換意見形跡、業於一日午後六時乘出口之泰山丸、經仰光赴重慶、賈大使之抵重慶與美新大使之就任、時間有略同模樣、故賈大使此次之赴重慶、頗值注目云。

華北官民益激昂 運動入最後階段
按預定程序繼續進行

(北京二日中華社電)「四月一日」為華北治安強化運動第三日、全華北各地均依照預定程序積極進行各種工作、茲將各地情形分誌如次：

灤縣 本縣自開始治安強化運動後、軍政警民一齊動員從事各種工作、全縣民眾完全明瞭此項運動意義之所在、一日主要行事、為檢查戶口及慰問軍警自衛團等、縣城及各區警察、均出動清查戶口、下午由各界代表慰問軍警自衛團等、此情形極為熱烈、本縣戶口經此次清查之後、一般宵小、無不消聲斂跡、地方治安益臻穩定、而軍官民之團結力量、亦益形堅固矣。

檢關 檢關各界對治安運動、具推熱誠、自正式開始以來、連日活動情形、實開近十年來所未有之盛況、除於三十日舉行慶祝國府、都政委會成立週年紀念大會、三十一日檢閱青少年團及自衛團外、一日行事為實施消防救火、普及檢查一切情形、極為良好、縣知事警察所長等、均躬親出動、指揮一切、各學校講演會、今日仍繼續舉行、一般青年、對治安強化運動之認識、極為深刻云。

虆城 治安強化運動、已在各地急速實施、虆城除於三十日舉行國體大會、一日復於午前九時、在新民廣場舉行春季聯運大會、參加各校學生及自衛團員共二千餘人、當表演各項操法球類賽及田徑賽、午後三時畢、縣署東側廣場公演舊劇、歡迎民眾參觀、以示同樂、一時萬人巷空、造成向所罕見之新到情況。

懷柔 本縣對治安運動推行異常積極、一日行事為勤勞奉仕、(一)為城內清掃、由縣署及新民會職員學生體、合以各校小學生商會會員、及一般民眾大舉清除城內各處污穢、城內面目頓為一新、(二)警備道路修補、由各警察分所長、就各該區警備道路、指揮民眾、實行修補、迄至下午一時、縣署據各區報告、多已修整一新、交通極為便利、而於今後治安維護上、政治推行上、尤有莫大裨益云。

固安 本縣自治安運動開始後、進行情形極為良好、一日行事為(一)修補道路、所有縣屬各警備地區、一律實施、民眾期望治安確立殷殷、無不踴躍參加、(二)各警備地區保甲、一律開始訓練、各壯丁精神煥發、預料短期後即可成為自衛上之勁旅、(三)為縣警備隊新兵訓練開始、縣知事錢仲人、警察所長劉忠興等、均躬親出席致訓云。

德縣 華北治安強化運動、今日為第三日、德縣各團體仍向各方出動、茲將各情錄次(一)縣公署為辦理各鄉村之工務、特於黃河涯鎮、組織黃河涯合作社、縣公署以工務有關治安之實施、已派員前往視察、(二)崇德小學學生、于上午十時出發至農村各鎮、實行講演宣傳、黃河涯小學、並于十時舉行治安強化運動講演會、(三)上午十時起、全縣各機關各團體民眾、在縣公署新民會領導之下、實行縣城大掃除、(四)縣長劉光甫于下午一時視察警察所、(五)各警察所在各該地區舉行游擊討伐演習。

益都 本縣一日治安運動、為擴大強化訓練自衛團體、所有縣各自衛團體、均集會於所在地區、由縣署分別派員訓練、晚以強化治安為全民之責任、應各振作精神、發揮自衛力量、使一般宵小無所用其陰謀、次並舉行各種勤勞奉仕、修補道路橋樑及溝渠等、晚演衛劇、歡迎各界參觀、情形倍極熱烈云。

惠民 本縣一日治安運動、為修補道路、挖掘溝渠、縣署分別派員出發各區視察、各學校學生繼續出動、街頭宣講治安強化之意義、縣城商民、並實行縣城大掃除、一時市容為之煥然一新。

潞安 潞安補修城垣工作、連日來由全體民眾總動員修築竣補、業於今日全部竣工、城垣煥然一新、今後治安當益趨鞏固。

濟寧 第二日之一日、自午後一時起、在濟寧競場開自衛武裝團體大會、縣長閱兵、及對治安強化致訓辭之後、表彰團員、且舉辦示威遊行。(又電)第三日之四月一日、由各團體一般民眾精誠團結、齊出勤勞奉仕、整大補修公路、實踐治安、先從道路做起。

介休 介休民眾對於治安強化運動意義、已有密切認識、縣公署以城郊各區良民證發行日久、難免發生弊端、自三月三十一日起換發新證、一日可以發竣、縣署一日晨十時、在南關舉行自衛團檢閱式、參加民眾二千餘人、盛況空前。

汾陽 汾陽附近匪共、經各方面努力清剿、業已相繼潰散、汾陽治安日臻鞏固、西寨亦欣欣向榮、三十日汾陽各界在縣公署舉行慶祝國府還都及新民會成立二週年紀念強化治安大會、參加民眾三千人、民情熱烈、縣警局復於三十一日及四月一日、清查城內戶口、收穫極偉。

太谷 太谷縣公署、對治安強化運動、努力推進、縣長曾於三十一日赴四郊視察治安情況、並對警察分所長警分別訓練、一日在東關檢閱自衛團警備隊、參加檢閱者達千餘人、當由縣長致懇切訓話、

忻縣 忻縣縣公署三十日起不斷召開慶祝國府還都及政委會成立一週年、以資紀念、縣長親臨訓話、說明治安強化與民食之關係、直至三十一日晚半舉行檢閱、一日起縣長出發城郊、視察治安情況、對自衛團及警備隊分別訓話。

商邱 豫東道署及商邱縣署、對推進治安運動、異常積極、一日全體官民出動、舉行修路會、除講述修路之必要及修路之方法外、對於路修補、並即召集民眾大舉施工、一時民眾參加者幾達萬人、同時並由警備隊自衛團舉行商邱北方處城地區宣撫行軍、晚舉行治安運動映畫大會、各界參觀者異常踴躍。

彰德 彰德一日之治安運動工作、為宣撫行軍及講演大會、當由警備隊警察隊同時出動、彰德四週村鎮、施行宣撫之行進、並有隨行講演員、每至一處、即向民眾講述治安強化之意義、及今後華北明朗化之意義、一般民眾極為動容云。

虞城 本縣一日對治安運動舉行全城戶口清查、及警備隊自衛團之強化訓練、同時東進軍之縣城宣撫行軍、於中央機關入會。

保定 主辦治安協力民眾大會、到有青少年少女團婦女會職業分會各機關代表、及一般民眾、由劉縣長訓示各代表演講、高唱治安強化、次在各國團演說會、用以昂揚其聲勢、(又電)一日為第三日機關強化治安民眾大會、並將縣內各街之一時肅清匪共、確立治安之全民意氣昂揚、達於極點。

磁縣 一日警備隊警察隊、村各鄉鎮巡察、自衛設備。

任縣 三十一日以縣城及西關河橋新民會辦事處為中心、在第一二三區全地域及第四五區地域、舉行青年團分團之結團式、一方面合作社講討關於組織之擴大強化具體案、次則以保甲為標榜開始保甲一

一日清晨六時出發、開始討伐、匪據土垣頑強抵抗交戰一小時、共匪治安軍第七四團得此消息、劉會長以下、均出動協助警備隊、及自衛團、加以猛擊、炸毀部落外垣而突入、將匪殲滅、於是治安強化運動第一日高奏凱歌、戰果如下、匪棄屍十、鹵獲品步槍十八、子彈六〇〇、手榴彈二、又是役親向團長頭部受槍傷、壯烈戰死、按該團長曾為該地方之匪首、今年三月初旬翻然歸順、常奮勇當先、從事勦共工作、故其戰死誠使縣民感激云。

衛團警備隊演習、並舉行閱兵式、一方組織治安強化市村巡迴工作隊、講演、演藝、影戲、或播送情報等、期此運動之滲透、又自教育廳派遣之指導員、檢閱縣學街小學校之少年團、努力推進少年層之指導、此日與前日同樣、於城內各街強化街頭檢查及警察、濟南於濟南之治安強化運動、以立體的總動員體制、已達最高潮云。

濟治安軍警備隊作示威遊行
六十萬市民大衝動 治安運動益趨熱烈

(濟南二日中華社電)治安強化運動第三日之山東省會濟南、治安軍步兵第二旅長巡視下、一齊展開活躍之實踐運動、首由治安軍步兵第二十一團及警備總隊實行市內示威遊行、於午後十時半、自皇亭體育場出發之治安強化示威部隊、以軍樂隊為先頭、於城內商埠地各街、舉行勇壯之大行進、六十萬市民以一大衝動、同時於濟南北部之洛口、由市公署市總會指導、展開自

魯省唐省長視察濟陽縣

(濟南二日中華社電)普及山東全省之治安強化運動、漸次顯現實踐的成果、山東省長唐仰杜、為詳細視察、各地狀況計、遂偕同郝教育廳長以下省職員、於一日上午九時、由省署出發赴濟陽縣、在該地分別巡視縣公署合作社、模範小學校、並檢閱模範少年團、青訓生、及縣警備隊等、該縣以此為機會、舉行保甲自衛團學藝戲門演習、請省長等視閱、並舉行警備懇談會、故唐省長之巡視、誠有重大之意義也。

國民政府令

(南京二日中華社電)國民政府一日公佈命令如下、(一)兼行政院院長汪兆銘呈、據廣東省政府主席陳耀祖呈請、任命潘紹勳為廣東省政府秘書處秘書、賈鉅為廣東省政府秘書處科長、應照准此令、(二)兼行政院院長汪兆銘呈、據僑務委員會委員長陳濟成呈、為僑務委員會秘書沈波光呈請辭職、請免本職、應照准、此令。(三)兼行政院院長汪兆銘呈、據僑務委員會委員長陳濟成呈、請任命黃佐卿為僑務委員會秘書、應照准此令。(四)宣傳部參事馮節、另有任用、馮節應免本職、此令。(五)任命倪世清為宣傳部參事、此令。(六)兼行政院院長汪兆銘呈、據交通部部長諸青來呈、為交通部科員朱履祥、請免本職、應照准、此令。(七)兼行政院院長汪兆銘呈、據交通部部長諸青來呈、請任命陳達生為交通部科員、應照准、此令。

渝偽喪失民心 前途已絕望
物心兩方壓力濃化
華南軍報道部長談

(廣州一日中華社電)日華南軍報道部長發表談話如下、在三月內我華南軍之作戰、對蜿蜒廣東省沿岸各援蔣據點、衝將軍意表、以神出鬼沒的行動、將要衝悉殲滅使完全喪失其機能、收光輝之戰果、即月初在雷州、北海等處與南方海岸爆然進行大規模之封鎖作戰、徹底的覆滅將軍對外輸出入活動之基地、次於中旬奇襲白耶士灣東方兼名平島殺然登陸、佔領重要方面汕尾對外偽款代償之重要物資、至下旬對潮陽汕尾等處更東方前推進、節節覆滅偽軍輸送策動之要衝、鹵獲物品、合計判對香港輸出之射擊、並我方無損傷、物資之數量、達驚異的數字、如斯我軍之連續的封鎖作戰、首封鎖援蔣據點之香港、使失港口機能、徒然徒增、此等物資之不足、面物資不足、更因事態方面、民心動搖、敵性香港之物價、一方面華僑之影響亦甚大、如馬來亞僑巨頭陳嘉庚之引退、抗日運動轉明等、民心離反重慶濃化、對重慶方面之壓力、愈使偽軍對抗戰絕望之感甚深云。

鄒平共匪被日軍擊潰

(濟南一日中華社電)在山東省內日軍討匪情況如左、菊池部隊之射擊岸前進、日本廣島縣鄒平縣府村人四百餘遭遇、上月廿七日菊池部隊以下〇名、自鄒平北方十公里附近、與八路匪四百餘遭遇、匪以日軍人少、乃取包圍形式、日軍自十一時起、沉着應戰三小時之久、遂將大部擊退、使其向西方潰走、是役計使匪軍棄屍四十一具、並鹵獲多數物品云。

小倉氏入閣任國務大臣

(東京一日中華社電)小倉正恒氏、一日午後八時、於荻窪私邸訪問近衛首相、作重要會見、因允以無任所相正式入閣、乃於二日舉行國務大臣親任式。

小倉正恒 從七位 勳四等 任國務大臣

新黃河築堤四月底成完

(開封二日中華社電)新黃河築堤、自開封縣至櫻子崗全長為六十三公里、於本年一月間施工以來、經築堤指揮班班長及各班員楊佐卿道尹縣知事等地民眾築堤、每日達一萬六千餘名之多、並赴各村落講演木材綱禁及施療所等宣傳事業、使民眾澈底明瞭此舉重要、一般民眾、無不努力工作、預計四月底即可完成云。

安次縣警隊勦匪奏凱歌

(北京二日中華社電)三月三十日共匪六十名、潛入河北省安次縣午房村、縣警備隊及縣團長所率之自衛團、聞訊即於

清苑治安運動已達最高潮
吳省長獎勵自衛會

(保定一日中華社電)保定之治安強化運動、日益白熱化、一日為第三日之四月一日上午十一時、舉行清苑縣自衛團大會、參加者有附近鄉村之自衛團及新民青年團約二千人、熱烈表演、現華北治安當局人之責務之意、大有本運動已達最高潮之概、是日東北大街自衛團體育場、聚集新民會團約一千餘名、或持紅槍或荷步槍、精神抖擻、由吳省長及〇〇部隊長等親臨表彰後、由吳省長道尹縣知事、分別授與各團體及個人表彰狀、(一)團體(一)清苑縣自衛團、(二)清苑縣警備隊、(三)清苑縣總會新民青年團、(四)省衛隊、(五)個人(一)清苑縣甲本部、(二)個人、(一)清苑縣自衛團第一區自衛團團長宋稼亭、(二)同團團長宋仲三、(四)同第一區保甲長、(五)同第二區云。

華北日軍肅正工作 進展極迅速
建設工作順利進行 偽軍共匪全部斂跡

(北京二日中華社電)駐華北日軍四月一日發表於三月中之治安肅正建設工作概要如左、討伐戰之主要者、即於晉南地方之中央軍掃蕩、即於山西方面日軍之各部、自三月上旬開始行動、急襲山西東南部長陵地區之偽軍范光傑第二十七軍約兩萬五千、予以澈底殲滅打擊、並擒俘其軍擄地、匪眾屍體一二三〇〇具、俘虜二三〇名、及其他鹵獲品多數、收穫莫大戰果、又日軍一部對於利用晉南歷山山脈之天險、擁有防禦陣地之偽中央軍武庭麟部下偽第十五軍約二萬於衝突標高二千公尺險峻後、到處加以急襲、使其潰滅、計偽軍方棄屍二六五五具、俘虜二三六二名、各種砲類四、輕機關槍四三架、步槍一六三九二支、步槍彈藥一二一六二九五粒、及其他鹵獲品多數、如此蒙受潰滅打擊之偽軍紛紛四散逃避各地、戰力全失、已陷於不能再起之狀態、其他於各地蠢動之偽軍、尤以共匪、因日軍不斷之猛襲討伐、漸趨消滅、現正潛竄奧中、因各地區民眾之協力、已漸得預期以上之效果、一部地區之作業、已告完成、天津富碑店間之連高汽車路、一年以來、於排除匪團妨害及日軍協力之下、得以完成、已於三月二日車比於冀中地區之治安、及經濟上占有重要地位、又於晉南縱貫東觀鐵路安之東路線、自前年六月興工以來、克復几多難關、本年三月二十五日、始見全線直通列車、對於為山西寶庫之晉安地方資源開發、自不待言、即於治安方面、亦大可期待、而最可注目者也、即以國府還都之華北政委會成立二週年為期、王委員長命令下、政軍會民為一體、自四月強化華北治安、而展開一大運動、自二十一日開始準備工作、三十日起著手於熱烈之實踐工作、觀此運動日趨於熱烈、於確保華北治安上、具有極重要之意義、其成果可期待也。

上高殲滅戰
偽軍十九集團全潰 日軍收獲極大戰果

(江西〇〇基地一日中華社電)現地日軍當局發表、對偽第十九集團軍之主力、月之十五日開始行動之日軍、且高安上高間邊將其完全捕捉殲滅、達成所期目的、遂於一日完成此次之江西新作戰、又此次作戰綜合戰果如左、偽軍遺棄屍體 八、九〇〇、俘虜 七五四、鹵獲兵器 迫擊砲五、輕迫擊砲七、重機關槍五、捷克輕機關槍三四、步槍一、一五三、其他武器彈藥糧秣等甚多。(江西〇〇基地一日中華社電)上月十五日開始贛錦江流域偽第十九集團軍之剿滅戰、日軍大我、櫻井、池田各精銳部隊在興陸、空陸一體展開巧妙立體戰、將軍要據點高安上高等處、相繼粉碎、收莫大戰果、此次作戰之特色為突入敵後間不容髮、反轉對敗殘偽軍巧妙捕捉、到處擊滅無餘、即贛敵上高間潰敗殘偽軍大部隊、巧妙誘導敗殘偽軍反擊猛攻、向上高東北方麻縮、一方池田部隊沿錦江南岸猛進擊下(上高東北方約十六公里)上高相結之線完封偽軍退路、而與此相呼應、櫻井部隊、由棠浦官橋街

日機襲辰谿
倉庫被炸起火

(〇〇基地一日中華社電)日華中航空部隊報道部發表、駒形宮坂兩部隊長所率海軍航空部隊、一日午前轟炸辰谿、命中大倉庫倉庫群倉庫數彈、同時發生猛烈火焰、損害甚大、並擊斃、擊退之、使第十九集團陷於不能再起云。

中共與蔣分離 成獨立狀態
八中全會祕密閉幕

(香港一日中華社電)據確訊、重慶國民黨第八屆中央執行委員會第八中全會、四日前開之八中全會、業於三十一日閉會、因日空軍轟炸、會議內容遂無從披露、惟綜合政界要人方面之消息、對內部之蘇政策、就中關於促進美國對重慶經濟援助工作事宜、然中共方面與重慶政權分離、事實上成為獨立、惟因將共軍之全面的武力衝突、恐其抗戰陣營崩壞、表面上希望維持國共協調、故蔣方對中共之新時中止措置云。

吳冀省長巡視管下 (寫真在北大街檢閱自衛隊一瞥)

標語解釋

華北環境的特殊、基於防共立場言：佔軍要地位故華北治安之確保、爲當務之急、華北民衆無論男女老少、士農工商、均應感覺自身在建設東亞新秩序之偉大過程中其使命之偉重大、值茲華北政委會成立一週年、治安強化運動開始之今日、吾人亟應奮起直追、努力工作、完成吾華北民衆之神聖使命。

社會乃多數民衆所組成、須知多數民衆之福利、亦即一己之福利、欲謀自身福利之保持、必須先使社會有安寧之秩序、現時匪徒滿陷之民衆、飽受共匪殺戮蹂躪、財產自由、悉被剝奪淨盡、其慘狀不忍目睹耳聞、吾等固知一地治安責任、在當局負其全責、而民衆方面、亦不應旁坐觀之態度、須對少數搗亂份子之行動、正可波及全體之安寧、人民如能協助政府、維持治安、當可收到意外之效果。

我華北各界民衆、應自今日起、同心協力、摒棄過去、痛改前非、認清前進目標、與全體同胞向前邁進、不論精神或行動方面、均應下最大決心、各盡職責、努力奉公、光明之前途、即在目前。

古城新月

許清鈴

第卅四章 別了！古城和新月 5

竟有個小昆蟲飛在她的腳邊翁翁地唱、原來是被鳳雪困壓了多日的蜜蜂、這時竟飛出窗來了。一天午間、號房的人進來告訴她、外面有位年輕的太太找她、她納悶地走出去、一看是個穿褐色西服花呢大衣、燙着明星式的頭髮的、正是鳳雪、鳳雪笑着、迎她過來、說：「你們這兒沒有會客室嗎？找個地方、我要跟你談談話！」月梅拉着鳳雪、指着西屋說：「那邊就是會客室。」她隨就同鳳雪到這屋裡、屋裡倒是沒有別人、鳳雪也不坐下、她那兩隻雙眼皮兒的眼睛今天是特別的有神、面上顯着非常高興、跳躍着說：「我來向你辭行、今天晚車我就走了！」月梅說：「姊姊你要上那兒去？」鳳雪說：「上上海、我父親在上海病着、來電報催我回去、本來、我當初脫離家庭時是那樣的決裂現在不應當再見我的父親、可是我父親他對我們早先所提出那些條件、他都完全答應」、那麼、我為什麼不回去弄些個錢、難道將來把錢都便宜了三姨太太跟小吳嗎？我到上海聯合我的大姊、得跟他們爭、然後、我赴武漢。」月梅問說：「柏先生呢？他不同您一塊兒走嗎？」鳳雪搖頭說：「他不、他還要在北京住幾天、隨後他就到漢口、讓行長費了半年多的力量、親自跑了三四趟漢口、已把他們父子的感情疏通得融洽了、我男父也跟我父親的意見妥協叫我們到漢口去結婚、可是我先得到上海爭上幾十萬塊錢、作為我們幸福的保障、本來、這是我預定的計劃、早先我還覺得不必跟雙方家庭妥協、自己可以建造小家庭、但後來我一看、不行、找事太難、尤其柏先生、你曉得他、他是不能在社會作事的、只應當回家去、年前我們爭持的焦點、就因為這個、那時他是寧願作個小事窮過着、也不願回家、現在他把他那拗執的意見完全放棄了、他很好！大概下一個月我們就可在漢口結婚、我想到南洋去度蜜月。」她說到這兒、彷彿喜歡得站都站不住、月梅也笑着、就又問：「那麼、姊姊這一去、就三年五載也不能回來了吧？」鳳雪拉住她的手、帶着點惜別之意、說：「你可別難過！我跟柏先生這一走、雖然未必到什麼三年五載、可是暫時不能回來啦、這裡面有很多原因第一當然是我家又允許柏先生跟我結婚、他也有他的條件、就是叫我們不能成立小家庭、叫我不再上學、叫柏先生入銀行幫他去辦事、這我們都已答應了、第二就是：……」說到這兒、她的聲音壓小了一點、就說：「你知道張錦生不知道？他是很恨我、恨柏先生的、最近你沒看報？他作了闊事、有了相當的權勢、我跟柏先生若不走、他一定要利用他的權勢來侮辱我們、早先我三哥有跟他妹妹張淑儀訂婚的可能、或者他還不肯怎樣、但現在張淑儀是病了、在西山休養、還不知能夠好不能夠好、張錦生又向他父親跟前進讒言、挑撥得張次長也跟我父親發生了意見、前天我就聽見淑馨家裡的人說、張錦生現在派了人詳細調查我同柏先生的生活情形、不知他是存着什麼心、所以我們要躲避躲避他、幾年之內未必能回來。」月梅想起了往時駿青被石頭打傷及張錦生挑撥小在作證人白家的人告狀的事她就不禁替駿青的身邊感到瘋懼、隨說：「柏先生為什麼不今天也走呢？」鳳雪說：「他不能同我走一條路、我是跟我三哥四哥到上海去、他是過兩天往漢口。」又笑着、說：「你也別因為我剛才那話就神經過敏、以為柏先生立刻就有什麼危險發生、其實張錦生現在就是想要陷害我們、也怕他無詞可藉、何況讓行長也在社會上很活動他還能給柏先生作後盾呢？你放心！決不會有什麼事、今天是星期四柏先生定的是下星期一晚車走、大概待會兒、或明天、他一定找你來。」月梅說：「別叫柏先生找我來、我們這裡的校長是個很頑固的人、她不喜歡學生接待男朋友。」鳳雪笑着說：「柏先生是你過去的教員、又不是……別的人、來看看你有什麼關係？」忽然又拿左手的一指放在嘴上、向月梅指指、笑着說：「我還有一件事。」右手在大衣口袋裡掏出一疊鈔票、塞在月梅的手裡、笑着說：「給你、二百塊錢、我到漢口時再給你匯、多了不管、三年內你求學時期的生活我供給、你若不肯要、還可以分散給孫跟余媽、可是……」她笑着拍拍月梅的肩膀、「你找不着她、啦、我把她們派到公館服侍我的嫂子去」。馬驪新同的房子也退租了。

中國聯合準備銀行青島分行公告

茲為助成各地金融機構之發展起見定自本年四月十四日起將本行辦理之每筆千元以下匯往左列地點之匯款讓歸大阜銀行辦理

煙台 海州

其匯往上述地點以外之匯款及每筆在千元以上及政府機關或同業之匯款仍由本行照舊辦理特此公告

民國三十年四月一日

恭頌日照縣顧問根本俊治榮譽

濟自事變、青邑淪為匪域、民眾塗炭、已至極點！幸於前歲六月間蒙皇軍收復、討伐匪類；綏靖地方、不遺餘力、自此匪徒斂跡、使樂觀區域、頓現明朗、繼自根本顧問蒞任、推行新政、痌瘝民瘼、如同已肌已溺、訓誡所屬、務本仁心仁術！且建設事業、擘劃周備、行見日益發揚；而費用支銷、開源節流、概免民眾担負！由此刼後孑遺、得慶昭蘇、若我顧問誠霖雨蒼生、萬家生佛、民眾等感戴既深、愧無以報、爰登報端、聊表謝忱、藉揚仁風焉！

日照縣 商業全體 民眾全體 道德會全體 恭頌

青島鹽務局招募鹽警廣告

本局現擬招募鹽警五十名、在四川路二十五號訓練三個月期滿後、分派各防服務、凡有志應募者、可按照下列各項前來報名、聽候考試錄用、特此廣告週知。

一年齡、十八歲以上二十五歲以下。

一資格、小學畢業、或有同等學力者。

一報名地點、本市大港沿二號、青島鹽務局鹽警大隊部、報名時須攜帶二寸半身照片二張。

一報名日期、自四月二日起、至十四日止、每日上午九時半、至下午四時半

一考試日期及地點、四月十五日上午十時、自帶毛筆墨盒四川路十五號、永裕公司合西工廠

一待遇、每月餉洋二十元津貼五元、訓練期滿、服務成績優良者、酌予派充警長、分隊附等職、薪餉津貼、自三十元至六十元。

橫濱正金銀行青島支店

資本金壹億圓(全額拂込) 積立金壹億四千參百四拾萬圓

營業種目 定期、當座、特別當座預金、貸付、割引、內外為替信用狀發行、其他一般銀行業務

本支店 橫濱本店、東京、東京丸之內、名古屋、大阪、神戶、門司、長崎、小樽、大連、營口、奉天、新京、哈爾濱、北京、天津、芝罘、濟南、漢口、上海、香港、廣東、馬尼拉、巴達維亞、斯馬蘭、斯拉比亞、盤谷、河內、西貢、喀爾喀達、孟買、喀拉地、仰光、新嘉坡、倫敦、紐育、桑港、羅府、布哇、沙市、金山、巴里、漢堡、伯林、利馬

出張所

日本銀行代理店 青島市館陶路壹號

電話 (二) 六二二一 六二二三 (宿直兼用) 六二二四 六二二五

高級人像印畫紙 長春

青島 濟南 橋詰洋行

各種感光材料 富士

青島山東路一〇七號 電話 22 七一 八四一 二二 四三 號

濟南市經二路緯一路九七四號 電話 三三 八四 號

地方新聞

津市官民總動員 作各種演習
消防修路動作極敏捷

天津通訊　天津治安强化運動第三日、市警察局開始消防演習、假定午前十一時市內之敵在特二區附近放火、市警察局員及消防隊員、急遽出動從事消防作業、人命援救、重要文物搬出、及敏捷之滅火工作、繼又預想有敵人襲擊第二分局管內南開大街附近、第九分局管內接替會西營門附近、第六分局萬德路新開路附近之道路、開始官民協力之修築演習、警察官担任警備、一方附近民衆各持鍬鋤、前往現場修築道路、表現保甲制度官民一致之效、是日午後溫市長以下市公署職員、訪問〇〇部隊、特務機關、憲兵隊、日本總領事館等、互致寒暄後、即往訪〇〇部隊、對爲確立治安晝夜奮鬥之白衣勇士、衷心感謝、謹致慰問、又午後二時起、於市教育局與新民會共同主辦下舉開强化治安學生講演會、午後五時半、鄭警察局長並行無綫電放送云。

唐省長率屬 恭祭武成王
各縣奉令同日舉行

濟南通訊　山東省長唐仰杜、以前日爲本年春戊祀祭武成王之期、日前特通飭全省各道縣市屆時一律隆重舉行祀武大典、以彰武德、省城方面、則由民政、警務各廳派員負責籌備、經多日之忙碌、一切祀典應備事項、唐省長特於前晨、恭率本省軍政各長官、赴后宰門武廟致祭、武廟大門及武成殿東西兩廡門前、均高搭松坊、懸燈結彩、極爲嚴肅、祭品陳列、亦極井然、七時許、本省各機關科長以上人員、即陸續到廟內、恭候致祭、唐省長爲主祭官、各廳長爲分獻官、軍政警各應委人員爲陪祀官、至八時、主祭、分獻、陪祀執事各官均就位、樂工歌工、亦分立武成殿前、鼓三嚴、燃燈、焚香、啓殿門、迎神、司樂舉麾、舉迎神樂、奏昭和之章、主祭、分獻、陪祀各官、皆三鞠躬、司樂偃麾、樂止、奠帛爵行初獻禮、舉初獻樂、奏寧和之章、復位、主祭官至讀祝位、讀祝畢、復位、各官皆三鞠躬、樂止、奏保和之章、獻爵位、行三獻禮、舉三獻樂、奏定和之章、主祭官進殿至受福位、受福畢、復位、各官皆三鞠躬、徹饌、舉徹饌樂、奏安和之章、送神、舉送神樂、奏豐和之章、各官皆三鞠躬、奉祝帛酒饌送燎、樂作、主祭官轉立南向、分獻陪祀各官皆南向、望燎、復位後、闔殿門、禮成、樂止、主祭分獻各退、衆官皆歸、茲將其祝文錄下、

祝文

維中華民國三十年三月三十一日　歲次辛巳季春上戊、山東省長唐仰杜、致祭於周太師尚父武成王曰、惟神運佐興周、勳昭西夏、告成功於黃鉞、闡至道於丹書、九伯侯、表海受專征之命、六韜三略、經天成緯武之文、祇奉彝章、敬修禋祀、以歷代名將配享、報功崇德、聲靈再赫於秦疆、鴻猷觀光、模範永垂於袍澤、虔陳方物庶鑒精誠、尙饗。

南北運河 修築堤壩
呈省核示中

天津通訊　南北運河河務局爲期永絕水患、對於所屬兩河內部工程向極注意、因據南運河第五工巡段呈報、以該段所轄靜海縣屬儀家口村南之龍尾埝壩、年久失修、倘河水漲發、實屬危險、擬請改修拋磚壩、以策安全、該局據呈後、當飭技術員王孟嘉往查、見該處堤岸距津浦鐵路甚近、兼有之溜尾埽、料全朽、土亦坍塌、浪水沖刷、危險堪虞、亟有予以修築之必要、計全長八十公尺、原堤頂寬六公尺、再經改修拋磚壩頂寬四公尺、底寬六公尺、高連槽深四公尺、共需磚料管理等費共需洋二千三百九十七元四角五分、復經該局查核所估尙屬核實、惟以春工已過、特工亦行呈報、當除令飭該工巡段勤慎巡守爲防範外、至是否應即興修、已備文連同估核圖册云。

京蟠桃宮 廟會極熱鬧

北京通訊　一年一度之蟠桃宮廟會、前因環境關係、數年未開廟會、近一二年間始恢復原狀、前日起即爲廟會之期、共計五日、其中以第三日最爲熱鬧、外謂三月三日蟠桃會者是也、赴會趕集之各小販多於前日籌備齊全、專爲招待前往之游客、該廟住持陳誠常援例於三月三日舉辦善會、柬請各界友好廣結善緣云。

新民學院 五期學生
組赴日視察團

北京通訊　國立新民會學院爲華北新官吏之養成機關、該院畢業學生、已達五百餘人、均於畢業後分發華北各省市官廳服務、成績卓越、茲悉該院第五期本科學生九十名、因畢業在即、爲將來充任官吏時、有所借鏡起見、特組織赴日視察旅行團、對友邦日本之文化、政治、教育、經濟及軍備之發達概況、作實地觀察、俾可根據學校期間所學、而對友邦日本之實力及民族性之特長、有確實之認識、如此則東亞新秩序之建設、庶可期待、該視察團全體學生、分爲二區隊甲區隊五七名、乙區隊四三名、由率領官楊澤、隊長教授野之就、濱美區隊長劉衆賢補助官梅林勉迺、及酌教吳坤皋分別負責領導視察、日期定自本月八日出發、至下月四日返京云。

濟新民總會舉 自行車遊行
歡呼强化治安口號

濟南通訊　爲强化治安運動、新民會市總會、舉辦之自行車示威遊行、於前日下午一時、在城內皇亭體育場舉行、參加遊行者共七十人（濟南中學五十人、工業職業二十人）由市總會職員領導、於皇亭體育場北首列隊、（每列四人）先繞場一週慢行、再出該體育場西門、由新民會市總會汽車、在前領導、參加學生、均配帶該會分給之黃色紀念帶上有强化治安標語、每列二人、隨汽車慢行示威、由皇亭經院前、普利門、經二路、緯五路、公園門前、經三路、緯三路（向南）經新民會省總會門前、由省總會段科長訓話、略謂、見各出席示威遊行隊員、精神煥發、甚覺歡喜、對强化治安運動、可預定必得美好之結果、特代表新民會、向各隊員致敬云云、訓話畢、即高呼治安强化運動口號、始按照路綫、繼續遊行、由經四路（向東）經小緯二路、特務機關門前、經七路、緯石橋、趵突泉前街、南門、舜井街、仍至皇亭、時已下午四時許、示威遊行完畢、於各出席隊員歡呼中始行解散云。

寧河保甲組織 實力雄厚
自衛團九千餘人

寧河通訊　津海道寧河縣、位於海濱、東鄰豐玉西接津沽海河、全縣面積爲七千五百方里、人口爲二十九萬六千一百七十口、制爲六警區計一百八十五村、全縣人民思想、向係純正、對於建設東亞新秩序之意義、頗能了解、以故治安良好、現已漸入王道樂土之境、保甲組織、極稱完善、全縣六區保甲數目、計第一區分十六聯保、二一保、一一六三甲、保甲自衛團一九二八人、第二區分十三聯保、一〇七保、九七一甲、保甲自衛團九六四人、第三區分四十六聯保、九三保、一九二三甲、保甲自衛團三五九六人、第四區分二十四聯保、七七保、七〇六甲、保甲自衛團一四五六人、第五區分五聯保、七三保、五四一甲、保甲自衛團五〇六人、第六區分七聯保、四七保、五五八甲、保甲自衛團七一五人、總計全縣共分一一一聯保、五一八保、四八六三甲、保甲自衛團九一六五人、此次實施强化治安運動、對於保甲之訓練、益趨積極、以資充實民間力量云。

北京市舉行 集團結婚
余市長證婚

北京通訊　爲華北政委會慶祝國民政府還都華北政委會成立週年的大典、當日下午舉行第一屆市民集團婚禮、證婚人入席、主婚人介紹人入席、新郎新婦依次入席後、由社會局長張水淇報告籌備經過、並宣布各結婚人姓名、各結婚人向行三鞠躬禮、奏樂、由余晉龢市長證婚、授證書、並發紀念品、結婚人謝證婚人一鞠躬、結婚人謝各主婚人、介紹人及全體來賓一鞠躬、禮成、奏樂、攝影。（寫眞係新伴侶合影）

劉振俠智勇雙全 巧殲羣匪記
魯省長派員廣播佳話

濟南通訊　在此强化治安運動期中、山東省公署派員在濟電台廣播佳話、題爲「巧殲羣匪記」、茲錄原文如左：

現在有一段佳話、趁這强化治安運動的時期、特意報告給大家聽、藉以提起我們强化治安的興趣、這一段佳話、根據內容的一切事實、可以定一個題目、叫作巧殲羣匪記。

現在把事實的經過寫在下面、我的朋友劉振俠是一個智勇雙全的熱血男兒、現在先把他向大家作個介紹、劉振俠是山東濟寗城南人、家有良田四十多畝、年來在家務農爲業、可以說是個小康之家、二十八年的夏天、我因爲有事到濟寗去、就住在劉振俠的家裏、良友重逢、歡喜道故、清夜閒談、無話不說、因此聽到劉振俠自述親身經過的一段驚險事實、這段驚險事實、就是今天所要報告給大家聽的佳話。

原來劉振俠在事變以前、曾在桂永淸的教導總隊担任連長職務、事變勃發後、他也曾隨着、過了一年多的抗日生活、後來因爲看透了蔣介石和共產黨的政策錯誤、同時又因從軍的經驗明瞭了東亞的大勢、非趨向和平之道不可、於是他途下了決心、使用盡了方法纔得以辭職回鄉、過着他那耕地讀書的隱居生活。

二十七年的冬天、有一夜正在酣睡的時候、忽然從夢中驚醒、聽得槍聲四起、緊接着就是一片喊呼嚷雜、人喊狗叫的聲音、紛紛大亂、鷄鳴、震耳、當時料道是來了土匪、全家驚起、聚集在一處、商量着、不知怎樣纔好、正在驚慌失措的工夫、忽聽得敲門的聲音甚急、彷彿是使一塊大石頭撞的樣子、說話之間、大門崩裂、一群土匪好像蜂子一般、轟的一聲、就進了院子、接二連三又將屋門啓開、一擁而進、當時就把劉振俠和他的父親、一齊綁起來、就要拷打着要錢、聰明的劉振俠、知道這是不能和土匪反抗的、當時就很殷勤小心的說了一片恭維奉承的話、並且馬上把家中所有的錢財衣物等件、全盤獻出、並且說願意跟隨着一塊去幹、匪首當時很高興的說、好、你眞夠朋友、於是吩咐給劉振俠鬆了綁、帶着劉振俠和他的家眷、一同出走、劉振俠便要求放了他父親、但是土匪堅執不可、僅只允許把劉的家眷放下、出門後、土匪又挨門搜劫搶掠、而最可恨的、凡是看見有點姿色的婦女、一概帶走、劉振俠看到這種光景、心中甚是痛恨、但是赤手空拳、沒有辦法、正在怒火中燒、低頭沉思的工夫、匪首忽問劉振俠這個地方是那一個村子最富、你若能領導前去、得了好處、一定要重賞你的、劉一聽這話、心中大喜、這纔知道、這群土匪並不是本地人、是過路的土匪、對於當地情形、還不甚明白、遂假意的答道、離此十幾里路、有一個村子、是本地方最富的村莊、但是最可慮的、村子裡住着二十多個保衛團、是村中的富戶、從縣城裡請來的、匪首一聽、只有二十多個保衛團、也很不在意的、因爲他土匪人數、在一百人以上、自然、擁擠着、於是匪命劉振俠在前引路、直接奔村而去。（未完）

濟市民精神振奮 開保甲大會
市區坊保甲長均出席

濟南通訊　濟南市爲强化自衛組織、於二十八年七月間、即施行保甲制度、故地方安謐、市面日見繁榮、現值□治安强化運動期間、爲振奮市民精神强化全市治安起見、特於前日下午二時、假北洋大戲院、舉行濟南市保甲大會、全市區之區坊保甲長等、均往參加、共到二千餘人、濟南市長朱桂山、社會局長徐叔繁、省會警察署長王達、新民會次長西崎、科長谷祝三、劉文浦、省署顧問官西田、市署顧問近池、區聯會長張□甫、以及政軍警各機關長官代表等、共約五十餘人、亦蒞臨指導、設備嚴肅、佈置井然、至二時、宣告開會、全體肅立、向國旗行最敬禮、首由社會局長徐叔繁致開會詞、繼由朱市長、省會警察署長王達、省署代表魏藝衡、新民會代表谷祝三、省署西田顧問官先後致訓詞、由新民會次長西崎、詳述官匪民分離起見、鹽及洋火之兩種、新民會施行配給制辦法、由區聯會長張少甫報告保甲工作狀況、末由社會局社會科長趙申吾致閉會詞後、區聯會長張少甫領導全市坊保甲等、一致三呼「濟南市民聯合努力推行治安强化運動」之口號、時已四時半、大會於情緒緊張聲中圓滿閉幕、茲將朱市長之訓示等錄下、

朱市長訓示

略謂、今天舉行第一次保甲大會、正適值治安强化運動周間、我們舉辦這個保甲大會、實有深長的意義、現在我們實施保甲制度與地方治安關係要點、分幾條和大家一說、第一點之地方在事變破壞之後、亟待建設、一切庶政、亟待推行、但是推行庶政建設地方、非治安方面辦法、則一切均談不到、故治安問題、爲建設地方之根本問題、如此治安有辦法、一切都有辦法、否則一切均等於零、這是不可諱言的、所以要想推行政治、必須從治安方面入手、第二點、治安工作、在治標方面說、就是利用軍事力量、剿除共黨和盜匪、保持地方安寧、在治本方面、就得以保甲力量、爲根本肅清工作、使一般民衆保甲組織嚴密起來、成爲防止共匪的一個堅固壁壘、使不良份子方不得越雷池一步、第三點、現在的地方老百姓、被匪共所遺害、不得安居樂業、妻離子散、死走逃亡、真入在水深火熱之中、想起來、實在是痛心的事、我們爲了挽救這種危機起見、祇有實施保甲制度、强化民衆組織、使匪共沒有深入的機會、無從達到其倒亂陰謀和毒計、即治安受不到威脅、民衆也感不到痛苦、所以我們爲他人也好爲自己也好、爲地方也好、必須要澈底舉辦保甲、才能達到我們安居樂業的目的、第四點、保甲實施、就是以民衆自身的力量、團結起來、抵禦不良的惡勢力侵入、以濟南市來說、濟南是省會地方、居民雜處、良莠不齊、故推行保甲、必先清查戶口、使民衆互相保證、互相檢視、即或有不良份子潛伏其中、亦不能施其詭計、大家要知道戶口清查、不良份子是不容存在的、第五點、山東的治安、自事變以來、到現在雖然已入於小康狀態、即此種成績、仍是借重友邦皇軍的力量、是我們中國民衆須要感謝的、但是地方是中國地方、治安工作、責任是中國人的責任、治安工作、還是希望中國人自己去幹、我們想要確立治安、根本以實施保甲爲不二法門、各保甲長對推行保甲、都負有責任、而且各位保甲長也就是民衆的代表、民衆的福利、都肩各位身上、爲着濟南市地方和全市市民、希望各位以大公無私的精神、腳踏實地、努力去做才好。

區聯會長報告

今天舉行保甲大會、是本市實行保甲制度第一次的集會、意義非常重大、承蒙中日長官、惠臨指導和訓示、使保甲推行得到準循、實覺萬分感謝、榮幸到極點、現在把本市舉辦保甲組織的經過大概情形、向大家簡單的報告一下。本市於二十八年七月間、奉令舉辦保甲、便着手積極籌備進行、但是推行保甲的基本條件、非把自治組織健全起來、不能收到實效、并且因爲保甲制度和警政方面、在在都有密切連繫、當於去年五月間、把本市坊聯會、改爲區長聯合會、正式歸屬市署管轄、并將原有自治區域、依照新警區劃分一律、以求聯絡上的便利、共同進行。不過舉辦保甲、事體非常繁重、在開始舉辦的時候、那時因爲地方元氣還沒有完全恢復、不願再向市民增加負擔、關於保甲一切所需費用、打算由市署籌措、後來因爲需款浩鉅、市庫支絀、無力籌撥、爲兼顧以求保甲工作迅速完成起見、不得不變通辦理、當由市署擬推舉保甲長臨時辦法、由區聯會執行辦理、經三個月的時間、編組初步工作、始告蕆事、關於今後應行實施各項、如清查戶籍、即發門牌、實行保甲規約、編制保甲自衛團、等工作、現正縝密計劃、分別緩急、循序推進、當茲奉行治安强化運動週期間、我們當然要有更進一步的努力、各保甲長尤須負起自衛的重大使命、認眞服務、務使保甲制度徹底完成、本市治安奠定、人民能夠安居樂業、這是敝人所希望的、惟因事屬初創、更希望各位長官隨時加以指導、俾便遵循、幸甚。

冀新民總會 官吏分會
於一日成立

保定通訊　河北省總會、爲擴大治安强化運動上、與河北省公署取得聯絡、於四月一日成立河北省公署官吏分會、事前與省公署各廳處關係科長秘書舉行懇談會、討論進行事宜、並制訂分會規則、中央總會屆時將派□教化部長蒞臨致訓云。

韓家墅治安軍 舉行攻防演習
儼然臨敵成績良好

天津通訊　治安總署隸屬下之治安軍步兵第十七團、自去年十月間成立、即駐防於津西韓家墅、全團共分一營及機關槍、迫擊砲、通信、騎兵四個獨立隊、在團長顧海淸及友軍多多良顧問殷勤教練下、曾幾何時已成勁旅、當茲强化華北治安運動之際、治安軍負有維護治安之重責、而爲我華北之干城、該團爲慶祝國府還都、華北政委會成立及充分發揮治安軍之威力起見、特於韓家墅該團部大操場前舉行强化治安運動大會、是日到會參加者不下千餘人、旋共同至野外參觀攻防戰、繼在會場內、在總指揮第一營營長張尊騷指揮下演習閱兵分列式、軍樂悠揚官兵精神煥發步武整齊、頗蒙王道尹之贊許、旋齊集於司令台前恭受王氏之訓話、下午全團官兵舉行田徑賽、由團附張國翔擔任總裁判、並有化裝之啦啦隊助興成績上頗有精彩

攻防有法

攻防戰演習地點、在韓家墅野外、攻擊軍與防禦軍戰線相距約百米突、担任者爲治安軍第三營第八連、攻擊防禦各一排、攻擊隊計分機槍隊、步兵、預備隊、由排長孫同勳担任指揮、防禦軍則以鐵絲網爲碍物、濠險據守、由排長孫麗豐任指揮、命令發動後、攻擊隊首先疏開散線、由指揮率兵前進偵察敵情、並以紅旗及藍白旗指揮步兵、機關槍隊預備隊俯伏前進、火綫構成後防禦軍發現敵人、立即開槍射擊、攻擊隊當亦開槍射擊一時彈雨紛飛、槍聲砰砰、然聲勢壯烈、儼如眞正戰場、當時正分前進、預備隊增援、攻擊軍旋因防禦軍之鎗彈密集、時防禦軍陣線、已爲砲火毀作、到處起火、攻擊軍一時出動兩個側面前進、惟敵人憑恃電網始終頑強抵抗、攻擊軍乃派破壞班前往破壞、全隊衝鋒、前進佔領第一道防線、敵方退守第二道防線、攻擊軍乘勢衝鋒、雙方演成白刃戰、敵方潰退、至此第二道防綫亦告佔領宣告完結云。

歷城縣公署 擴大宣傳
共匪肅淸可待

歷城通訊　歷城縣知事何關天、對於强化治安運動不遺餘力、特飭宣傳班、分赴各鄉鎭宣傳强化治安運動已誌本報、於日前該宣傳班杜班長、偕同新民講演所崇所長、率領宣傳員會同新民會石田先生等、赴老僧口區宣傳、假該莊學校召集鄉鎭莊長百餘人、舉行開會、該區長報告開會宗旨、繼由宣傳班宣傳强化治安防共之要點、商民若求安居樂業、首先强化治安、關於治安之要領、并非軍警單獨力量所能作到、必須舉辦保甲自衛之編制實施、全民一體努力方能達到治安效果、受安居樂業之實惠、并發給多種傳單標語、使其分別張貼通衢要路、散會後、再轉道井家溝區、因風勢浩巨、對該區僅作簡明之指導、及宣傳、各區鄉鎭莊長及保甲長等、甚瞭解、將來蕩除地方之共匪可立而待也。

豫武陟縣民衆 修堤防水

開封通訊　河南全省强化治安週間、自二十日開始以來、於各縣係方面協力工作、益趨白熱化、在河南省豫北道武陟縣地方、於去年被共匪將沁川河沿堤防三處、予以破壞、時屆春耕、爲防患未然起見、特由該縣之新民會與縣署會合之下、每日召集民衆三千人、作修堤工作、自二十六日開始以來、日已將□日來架橋、豎雞工事告成、民衆一般對治安强化運動同□熱烈情緒也。

一九四一年度光榮出品

特種萬年毛筆

萬年毛筆今日開始發售

▲敬告社會人士：本行自新發明萬年毛筆、發售以來、深荷京津人士歡迎樂用、映像日深一日、曷勝榮幸、敝行受寵若驚、益自精益求精、不惜工本竭盡研究改進之能事、復創製特種一種（定名爲特種萬年毛筆）祇以成本實在浩鉅、茲因發售伊始、每枝酌售四元五角、如在此十天以內惠購者、再打九折計算（逾期不憑）、以示優待、聊表紀念之微忱、尚希垂鑒

筆樣壯觀　品質更優

商人記賬用萬年毛筆便於辦事
學生上課用萬年毛筆便於抄寫
旅客出門用萬年毛筆便於攜帶

特種萬年毛筆（電木筆桿加粗：愈見美輪美奐！
筆頭極品狼毫：揮寫更爲瀟灑！）

新出品新姿態一切尙新

極盡心力腦力

使用方法如同鋼筆

無取水研墨之煩
無硯台墨盒之累
無穎脫管裂之弊

甲種萬年毛筆仍售二元五角　墨汁粉每包售四角

派拉蒙金筆

金筆權威　廉美出品

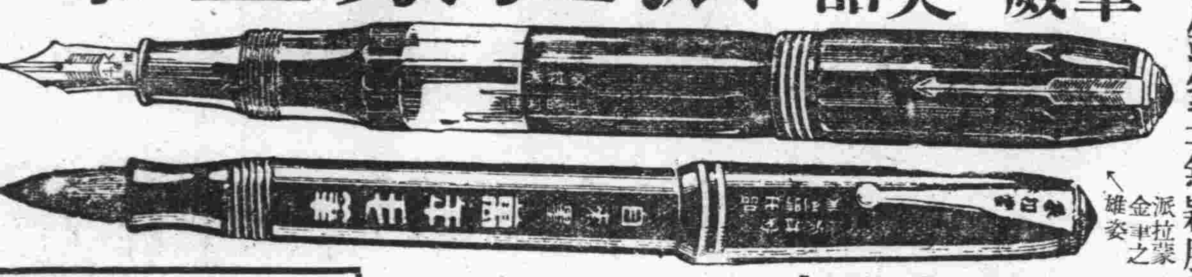

派拉蒙金筆之雄姿

派拉蒙金筆六大特點：

物質高貴　製造精良　吸水簡便　書寫流利　式樣大方　定價低廉

△科學產物　△迴異凡流　△發行五年　△改良五次

新型每枝洋十二元
特種每枝特價七元
甲種每枝特價五元
乙種每枝特價三元

贈聯大會　即日截止　捷足先得

贈聯定章　凡購派拉蒙金筆一枝或乙種兩枝或毛筆兩枝、立刻奉贈玉版夾貢紙四尺五尺親筆書聯一副

特別注意　謹防僞貨冒充、凡眞正之派拉蒙金筆、必由本行接發售、外間並無經理或代售者、每枝售出之時、必附贈三色保單及名人字聯等件否則即僞品

▲外埠函購每枝寄費五角合購三枝免收寄費郵票通用請指定字▼

青島北京路上海華樓內進　美利時分行　獨家發行　總行天津法租界　支行日租界旭街

回到家庭去吧

吳著

對於婦女問題沒有絲毫研究的我，這次也想談一件關於婦女的事情，有人說：你不懂得這些，便沒有談論這些的資格！但我卻以爲越是不懂的人越能說出純正的判斷的值得討論的話！

我有許多朋友最喜歡談論婦女問題，不管自己懂不懂，但卻偏喜歡去聽，除去稍增智識外也同時聽到了一些使我很不以爲然的話，最使我莫明其妙的一句便是他們常說的一句，甚麼兩性結合的條件最要者是女性本身能够獨立而不必須依賴丈夫！這話使我搖頭了許多天！我因了懷疑和不以爲然，便糊糊然的寫一點來討論討論。

一個男人，完成了他的學校生活後，當然無論誰都是去尋一個相當的職業，往大處說是爲社會人羣謀福利，小處說，他至少也要把負起家庭方面的擔子！因爲男子一生除去生病外再沒有甚麼事能阻得他們的行動，他們大可以把學生時期中所鍛鍊的能力大大的在社會上施展一下！

女子卻不然了，她們雖然在求智識時期內一樣能和男子並駕齊驅，但女子教育的目的不過是造就些通達秀的賢妻良母，來擔負起家庭方面的工作，使男子沒有後顧之憂而可以放胆的大展鴻圖罷了！在這兒我並不是說女子不應該有很大的智能，不過我卻以爲女子所有的智能也只是預備幫助男人不至傾跌而已；女子全部的責任只有向外以自己所能爲力的範圍去幫助丈夫，向內則教育子女料理家務，就這幾件已很够她們忙碌的了，此外眞不需要她們再去怎樣的獨立！

女子自然也可以預備得相當的智能自己到社會上幹一場，但是這除非她終生獨自活動，不受婚姻的束縛；但試問這可能麼？我們眞不敢希望每個女子都這樣的獨立了，這樣下去恐怕要獨立得世界上再沒有了人蹤呢！說得莽闖一點（上帝造女性並不是叫她們獨立，而仍是叫她們結婚，眞的，女子必須和男子結婚！

既然結了婚，那麼她們的獨立問題便有了障礙了，因爲男女生理的不同，便使得她們只得守在家裏作了男子的內助；我們很難相信一個結婚生子的女性能够再離開家庭而獨立，即使能，家庭方面也決不希望她那樣的去獨立的！既如此，請問女性方面的獨立能力問題還有甚麼意義呢？

我眞奇怪一般男人是甚麼奧妙的思想，過去幾千年未想種種的方法使女子蜷伏在家裏，不見一些天日，及到如今女子稍有些覺悟的時候便又高喊着甚麼女子經濟獨立啦，女子職業獨立啦……設如眞像你們提倡的能够成功而你們終生不去接近女性的話，還情有可原，如果你們如此提倡而只不是爲了想依傍女人的話還不存的話，這提倡不但有許多人不以爲然，即使被你們擁護着的女性恐怕也有些不敢領教呢！

覺悟罷！在迷夢中高喊的人們！女子仍是早早打算着是如何能擔負起家庭的責任才是正路。不要只去盲目的認理你們的一生罷！

病態美與健康美

許仁

女子愛美，這是不能否認的，不但女子愛美，連一部分男子還是自愛美呢！再反過來說：既然男子還有一部分愛美的心，那麼女子更應當愛美了，反來覆去還是那句話，女子愛美！

確實的！我們可以從書上看出來幾千年的女子，都是愛美到底的，但因美是從耳目中所瞭見出來，那麼因了時間和空間的鑒賞不同，所以美也分了門類！我們所知道的女性的美，有過病態美和健康美兩種；病態美是中國女子古今來的特色，也可以說這種美逐漸！中國女性的幸福，而順的教育子女做了一枝花！即使男子是一堆牛糞那麼這花也只得被人嘆一句：「好一朵鮮花，插在牛糞裡！」但是可憐的中國女性卻不覺悟，一直被病態美騙了幾千年，直到痛苦受盡了，到末後連走都不會走時，才有點知道；但是……：但是到底被騙了四五千年，自己想一想爲什麼甘心吃苦呢？這是那一句話，不過是因爲愛美罷了！

在那時候的女子覺得病態是眞美呀！古來有名的大美人那一個不是病得十分的，連東施那副嘴臉也跟西施學起心痛來！可知那時我國的女性只要有一點病就行！那管甚麼肺結核、心臟病、胃腸病都是好的！甚至這些病不幸沒有，那麼傷寒感冒，也是好的；再不然霍亂吐瀉也不要緊！因了有這些美的標準，曹雪芹描寫林黛玉也就病到十分了；看他說那黛玉：

態生兩靨之愁，嬌襲一身之病，淚光點點，嬌喘微微，閒靜似嬌花照水，行動如弱柳扶風，心較比干多一竅，病如西子勝三分……

虧她這個病像，竟能惹得賈寶玉如醉如痴！這樣彼此錯誤下去，害得女人自身成了男子的玩物，害得國家因了母性不健，而成東亞病夫，好不可憐！

現在覺悟了，因了覺悟，便又生出健康美的名稱，於是女性因了愛美，便又一齊向健康美路上跑去：這是好現象，當然的！誰也不敢否認，可是要求健康美，也得從根本上解決！處處注意到各方面的康強之道才行，只去做作着騙人也是不行！有些女人，家裡的蒼蠅遮天敝地的不去撲滅，而拋下了正在大哭的幼兒，獨自跑到海灘上去仰臥着曬，曬得混身出油，一直曬成條黑泥鰍，反欣欣有得色的自以爲是有了健康色！不知道孩子正自己哭在床上大口嘔着乳呢！更有的拋了女子的治家教子的任務不學做，只發狂的出去比乳峯賽大腿，唉！這更可憐的健康美啊！要知道健康美的本意是要改良女子的病體，使之康健後自會發出美來！並不是去曬黑皮膚就完事的！更不是去畸形的發展，練得百米跑十秒五，一跳一丈六，晚上在床上向丈夫誇耀的，又更不是學得一身少林拳八仙劍，像剛毅打紀廣傑似的在花燭之夜給丈夫個下馬威！

姊妹們！不怕你生氣，快拋去了過分的盲目的愛美，拾起自身侍夫教子治內助外的責任，雖不必老實得像古人似的立如松、坐如鐘、臥如弓，但也不必按丈夫的頭到紙簍裏，一面打着一面高呼提高女權！不要太老實也不要太興奮，只要安安安安、活活潑潑的，便很可以！

婦女與家庭

提倡子女們的「高尚娛樂」

胡然

會在本刊談到關於「處理家庭應注意底事項」，在那里我很大胆的告訴了主婦們應注意的事則：如何維持家庭里和睦，如何注意家庭的衛生、和如何教育子女，使子女們的智、德、體，達到至美至善的地步，——固然主婦們有的是早已知道了，無復再談啦！但，如要作徹底而且深刻地瞭解這種因果利害關係，所以才重復而又清楚地借地發表一些意見，不過是盼望主婦們更進一步的注意而已！

現在我們既公認「家庭教育」的重要，可是我們對我們「子女的娛樂」亦不可忽視地。因此我們大家都期盼着自己的「子女」有上等的習慣，品格，舉止，將來成爲個無惡習的完整人。這也就是我願再與大家談「提倡子女們的高尚娛樂」的唯一原因。

「娛樂」原就是使一個人在日常底生活裏所得到的一種身心精神的快慰，而足以引起樂趣的舉動。當然在這麼茫茫的人世間便不免有「高尚」與「非高尚」的「娛樂」區別啦！因此在一般智識正發育而未健全的子女們受外人的引誘，既驅而脫去父母的束縛，暗地里便隨意所及，不加思索和選擇而盲從誤入歧途——什麼吸烟啦！喝酒啦！聚賭啦！……種種不法的行爲便出現了——結果呢？則無一益所獲，凡百害具出，既廢費了金錢、浪耗了時光、又敗壞了名譽、頹廢了精神、損傷了身體、這都是因爲「娛樂」的不正當而所發生的現象！

做父母的既秉承了父母的責任便應隨時隨地嚴厲的監視子女的舉動有沒有惡劣、放縱的地方。並要多方探察他們的行爲。然後善者力勉之且鼓勵指導，使其不要半途中止，及得到年青人的糾解。否時，即從速訓叱、勸戒和懲罰，改其弊錯。

不良的惡劣「習慣」和「行爲」，而直接的指導授予有規則有利益和有興味的「高尚娛樂」。今關於「高尚的娛樂」擇數條例左：——

（一）關於在室內的——例如：閱讀談話、管絃合奏、翻閱書報、算術遊戲、棋類、撞球遊戲、棋類習、七巧板戲、積木解謎，都爲室內良好且有興趣的「高尚娛樂」。既不悖違娛樂的意義，又達到了子女們對娛樂的要求。如球戲的活動能使身體壯健，因棋類的指導，而鍛鍊了腦筋，無形中使思想的靈敏而爲有條理、活潑的思想。因樂器、談笑等的陶冶而精神得到無上的快慰和興趣。因讀小說等而獲得了意外的新識和學問，於是智識大開，學業便大進了！這豈不是一舉兩得的事嗎？

（二）關於在室外的——如：溜冰、划船、滑輪、球戲、跳繩、摔雞、捉迷藏、跳房，等都是費金錢，時間少，而得的利卻非能以吸飲烟酒所能及啊！

總之，做父母的要擔起責任來認清自己子女的個性——如：善動，靜的。或喜水上的或陸地上的……——認其選擇他們自己的個性的要求，滿足他們的要求而使其安於從事於工作。這樣既已適合於了。當然是很高興的樂意了，他們也卻不會有其他的慾念！即使使其墓習「惡習慣」他們也決不肯了！因爲他們也知道有很多完整已成的「高尚娛樂」事，在那里靜候被選擇，當然他們也不欲自跳火坑啦！

希望各位父母們認清這種種純快樂來提倡子女們的高尚娛樂！不要使我們聖潔的子女受「惡習慣」的束縛陷害吧！

雜寫

倩

最近在一本新出的雜誌上，看到一篇女作家的作品，題目是小花瓶，似乎有替自己寫自傳的樣子，中有「女子第一重，男子的金錢，第二重視男子的社會地位，第三才注意到學識面貌，不自諒的男子也不自己反省一下，自己具備了這三個條件沒有，便饞涎欲滴，那種醜態是可笑亦復可憐，至於假惺惺的所謂忠摯熱情，在現代女子似乎不甚要求了，誰能解決得了我們衣食住行，誰就有權利問鼎，那些「愛啊，愛啊，我眞心愛你，我跪求你……」一切廢話，都是原始慾望的表現，不能再拿出來欺騙女子了，金錢等於愛力，這是鐵則，寄語舉男子們，不要再表演那些不肯花錢，貪圖便宜的醜態了吧……」

這的確是給婦女們的一個警鐘。

本報主辦訪日使節團 各團員當選後之感想

張愛雲（二十一歲）市立女中高三

左傳曰：「親仁善鄰、國之寶也。」自古以來、善鄰爲立國之本、安民定邦胥由於此、然鄰之敦交、必以互相了解爲基礎、四年之前、以中國未能了解日本要求提攜之美意、遂致戰禍發生、三載於茲、民生凋弊、幸得友邦輔助、新政府成立、拯民水火之中、而登之衽席、與友邦相攜、以求共存共榮、而建設東亞新秩序、斯吾等之大幸也。

今次新民報主催青島中國女學生訪日使節團、意在使中日女學生得藉此交歡、增加中日親善眞義之了解、以造成攜手共進之基礎、予承學校當局厚意、選爲赴日使節團團員之一、以學識淺陋之身、當斯大任、實不勝其悚懼、深恐駑下之才、不足任使、然一轉思、能藉此良機、與友邦學生相接、效其優長、以補己短、更得觀友邦猛進之建設、與優美之景物、則又不勝其欣躍之至也、此次訪日、期凡三週、爲時甚暫、不能在友邦多留、是誠深所歉仄、然苟能稍有所得、於中日之提攜少有分點貢獻、則此行非虛、亦庶不負當局與新民報派遣之至意、是予之所願也。

家庭中的有閑階級

本立

對於「家庭中的有閑階級」這句話，簡他的解剖，就是「不能生產」，在我國古來之所謂「男耕女織」者，眞是一個良好的習慣，本來一個家庭裏是應該分工合作的，絕對不能够容留所謂「有閑階級」存在和餘地，就是現在村莊的婦女們，仍然是與男子一樣的在田地裡工作，並且還是兼顧着洗滌衣服等事，所以由此看來，她們決不是家庭中的「有閑階級」，換句話說，就是「非消費」者，不僅如此，而且還是家庭生活中的生產分子啊！

試看現在大都市中的婦女們，則不然了，學到了近代的普通所說的「歐化」，不但不自己謀「獨立生活」，並且做主婦者，把一切的責任（子女教育，付之學校，家庭瑣務，委之僕人），均推於外，而自身卻成了個十足的「有閑階級」，終日花天酒地，專以娛樂消遣爲宗旨，甚麼叉麻雀、跳舞、看電影、逛公園……無所不爲，便成了每日的課程，等其慾用之歲月，一切的一切都置於腦後，也不想過去，更不顧慮將來，祇知道現時的快樂，關於這種「？」卻是中國大都市中流以上家庭中極普通的現象，很是値得注意的，我們仔細的想想看，以「社會生活低廉，男子獨支家庭之生計，還可勉強擔負得起，近來物價奇漲，生活之計，日漸受窘，做主婦者如果專事消費，願做有閑階級的人，實在若是這樣的話，對於家庭之破產，眞是無可限量，假使有錢，難道非要做「家庭中有閑階級」的人嗎？不能够賑濟平民嗎？所以現在應當打倒家庭裡的有閑階級，最低限度，做主婦者也要親操家務，教育子女，並且要提倡子女們在家庭裡勞動，以節省去僕役，節省浮費，雖然不能够幫助生產，終可以減少浪費的，這種辦法，對於家庭的改良，吾認爲最好的辦法，讀者諸公，以爲然否！

淋疾撲滅

優龍 ユーロン

欲求撲滅淋病 惟有服用優龍

與梅毒之六〇六並駕齊驅之木蘭之出現，乃今日淋病治療界之劃期的存在，有強烈殺菌力，經過數日之內服，即能完全治癒，致受一般治療界之絕讚。淋病非不治之疾，恐係不求醫療所致也。治癒率爲百分之九八。

BANYU

全快率98%

服用法……每日三次，每次二粒，以三週間爲一療程

東京．日本橋 萬有製藥股份有限公司

柴如瘦骨仍得賜保命普通注射

維他賜保命 何以注射良命神 而功立見

十年良藥：功效獨到

維他賜保命成分之名貴可稱舉世無匹內含標準十字形內分泌結晶體維他命B.D.結晶胎盤荷爾蒙人參底茸之精華等主治一切虛損女用內更加卵巢濾胞內分泌結晶體有調經補血之特效絕非市上摂稱補針補丸類者所可比擬也（用本品戒煙功效卓著）

信誼藥廠監製 全國藥房均有出售

青島辦事處盛亨洋行內 青島館陶路（電話三、二一二一四）

贈閱 精美小冊一種「神寶畫傳」閱索即寄

旅行顧客注意

敬啓者敝館新近運到大批小形干片最適合旅行用相宜價特廉每份四張取洋九角格日取件不誤主顧過有快要者當日限時取件價目另議

明星照相館主人謹啓 青島高密路電話二四九八九號

本報廣告部電話二二〇六〇

加工精製（特種）今日隆重發售

自來墨毛筆

備此一枝 到處方便

購者請聯 不日截止

青島北京路中山路文具部分行

呢絨綿花布 包作各官署各團體各學校制服等項

青島被服工廠

青島河南路二號 電話（二）四五八八號 營業所電話（二）四九三九號

小孩瘦弱

須服 宏興鷓鴣菜

鷓鴣菜能補兒童身體兼有開胃除病之效瘦弱者服之轉爲肥壯

青島北京路山東路 天合益大藥房經理

張萬年大夫

特備近代科學化各種電器治療 採取世界最新技術 選用中西名廠特效靈藥 憑十五年以上臨床經驗 對於初起久患屢治不愈頑固疑難之花柳淋病 確具把握 負責根治

花柳病分四個病源，即梅毒（蒼白螺旋菌）白濁（淋雙球菌）軟性下疳（杜克來氏桿菌）鼠蹊淋巴肉芽腫（亦稱第四種性病病源尙未發現也）▲目前對第四種花柳病之治療，均已有極進步醫術，凡大致均已發明有對症特效藥，是故，在不幸染着者，若能就完善經驗豐富之醫師處求治，決絕可以斷根，其或終不得速愈者，要屬醫未得人藥未適用耳，以鄙人行道十五年以上專科淋病花柳，臨診頗能洞澈，實驗多，故治病確具把握，且因各處一經有特效新劑及進步的醫療器械發明，大都儘先委令試用，因是迨治療各病雖未必能超人，然確信對病家能負全責，尤以一般屢治不愈之頑症，確有絕對把握，可以保證在最短期間內痊愈斷根。

▲時間自上午八時至下午十時隨到隨診

▲診設青島天津路與雲南路轉角電話二一七七四四

爲公務人員着想 爲中小學生設計

在這米珠薪桂的當兒、公務員一方面要贍養室家、一方面要維持法令、改穿制服、當然皮鞋是不可缺少的。但唯有保穿一年、價廉物美的『橡胎底皮鞋』最爲經濟。

中小學生都是好『動』的、如往來途中、如球場練習、如野外遠足、在在都足損壞鞋的。但唯有『橡胎底皮鞋』、才不怕長期磨擦、而適應此種需求。

中華製革廠 廠址貴州路三十六號 電話二七〇七六 營業部山東路四十一號 電話二四七七三

附啓：購買經濟難概係現金恕不記帳

介紹良醫

姜君錢五乎度儒醫也、家學淵源、已歷三世、臨埸經驗、積四十載、內外兩科、著手成春、於婦人科、尤擅勝場、應診濟南、多歷年所、盛名籍甚、去冬以時局關係、客青少試端倪、回春無算、同仁籲爲懸壺、作島上病者福星、並代定診例如下、特此登報介紹：

診察所上午東鎮奉天路三十五號杏林春藥房電話三〇九〇四 下午雲南路二十九號恆豐和電話二四六八七六

診費門診一元出診二元里費在外貧苦免費市外夜間另議

介紹人 王保良 隗少山 宗祿堂 劉子向 鄭道臣 萬雲章 吳海贊 王福臣 王藝儒 尙景六 丁學林 李森山 張宗庚 孫眉山 宋緣西 諸性初 同啓

針灸醫士 楊道眞 改訂診例

掛號：預先掛號將診費如數繳足再爲挨次施術治療

時間：門診上午九時至十二時 出診下午三時至六時

診費：門診十元出診五十元逾時加倍車費在外

優待：困難者酌減赤貧者免費

診所：暫設青島觀象一路一號

張萬年大夫

特備近代科學化各種電器醫械 採取世界最新技術 並專治一般屢治不愈疑難之症 絕對負責 確保斷根 選用歐美名廠特效靈藥 確具把握 負責根治 憑十五年以上臨床經驗 爲各級社會解除一切痛苦

花柳淋病 初起久患 屢治不愈

花柳病一般症狀及療法

花柳病者須注意的變化

如何方能治愈頑固各症

[illegible]

總批發

國產淋敵丸 每盒定價三元
犀黃清血丸
魚使消回丸
痔漏化管丸
黑牛補腎丸 每盒定價三元

一盒確具把握 一盒除根

各大藥房均有代售 張萬年大夫

一掃光藥膏 主治乾濕癬疥頑癬
六〇六藥膏 主治一切梅毒
一掃光藥水 頭癬皮膚搔癢
全治水 患處立效

全治膏 主治風寒麻木四肢筋骨疼痛痰氣偏墜跌打損傷貼患處立刻見效

[illegible]

小兒聖藥

李琴圃福幼餅

擅治小兒瘟疫發熱痰喘咳嗽等症 每瓶五角 藥房均售

琴圃兒科醫院發行 電話二四四七六號

三鞭保腎丸

買一盒送一盒

[illegible]

青島山東路金星大藥房 濟南三馬路大同志商店

感謝良醫王戒三先生

[illegible]

長春路一號潤華工廠 張澤三 張祝三 生 啓

營業科目

花生米 花生油 花生餅 棉花子 小麥 麩粉 化學肥料 煤炭 玻璃 白糖 海產物 紡織品 染色 紡績諸機器及各種機器 小型汽車 汽車皮帶 化學工業藥品 電線 各種金屬 棉布 人造絲 顏料 片屋 皮鞋 其他各種雜貨

三菱海上火災保險會社代理店

三菱公司

館陶路三號 電話 [illegible]

經濟

現生油無成交 期盤急傾瀉 後場尤甚頹勢空前

本報特訊　本市之期現生油米市交易、因將屆淺月之期、交易洋商不肯問津、以致近中跌跌不止、因受時勢所趨、申津各幫多以洋商吞吐之馬首是瞻、洋商既停手不前、因之申津各幫亦不敢問津、職是之故愈趨愈下、迄無止境、二月之現生油市銷路、洋商既不伸辦、其他各幫亦躊躇不前、故貨主情恒不安、一再驟跌、始終未能穩交、而期市之觀態又愈演愈下、故現銷極爲惡劣、現生米銷下尚屬溫和然亦漸平、欲之成交三千餘包火車生米三十五元五角西南口生米三十八元、東口生米三十九元、定陶生油米市、因現銷既趨惡化、因之存付益感不安、初拍後即行續落、繼之散戶傾低、相率逐級、直如高山懸水傾瀉而下、大有一蹶不振之象、後場漲情初尚踴躍觀望、然狂風驟來、遂致之行不遺餘力、傾吐不止、故市落至無法收拾之地步、實半年以來未有之頹勢、以現勢觀之、如前途洋商對現油仍不問津時、則仍有續落之虞云。

麵粉市況悶

本報特訊　本市之各牌麵粉及雜糧交易、近來銷下頗呈呆滯不暢、雖未見顯著之跌落、然近中似無上升能力、二日之各種麵粉及雜糧市銷下、依然平和、無何軒輊、仍呈沉悶不思開展色彩、玆誌安交價格如下

麵粉市

金豹粉	十六元一角五
炮車麵	十六元三角
雙鉄粉	十六元一角五
火磨粉	十五元二角
游魚粉	十四元七角五
飛英粉	十五元一角五
龍蝦粉	十六元三角五

雜糧市

膠州小米	二十六元五角
火車高粱	十七元
火車苞米	十七元
火車元豆	二十一元
火車黃豆	十八元
火車小麥	三十元
火車小米	二十二元
青口元豆	二十三元

濟南阿膠交易 銷路無開展

濟南通訊　濟市阿膠市、年來外銷閉塞、市況日趨頹衰、按阿膠爲山東特產、補滋聖品、性味甘平、功能清肺養肝益氣和血、及婦女血弱血痔等症故老年氣血衰弱及婦女咸宜服之、事變以前、價格較廉、銷路頗廣、尤以南方銷路爲最著、近年以原料昂貴、價格高漲、復以郵匯關係、南方銷路幾完全閉塞、本省銷路亦顯形減少、據悉、阿膠市況、平均價抵往昔十分之三四、故業此者、頗感不堪、近中前途雖有開展之希望、茲將日前開價列後、

各貨行市

一斤鴿字九鶴牌改良膠片、二十四元、半斤鴿字九鶴牌改良膠錠、十二元三角、一斤鳴字九鶴牌改良膠片、二十元、半斤鳴字九鶴改良膠錠、十元零三角、一斤九字九鶴牌改良膠片十六元、半斤九字九鶴牌改良膠錠八元三角、一斤梟字九鶴牌改良膠片十二元、半斤梟字九鶴牌改良膠錠六元三角、一斤達字九鶴牌改良膠塊十元、半斤達字九鶴牌改良膠塊五元三角、一斤播字九鶴牌普通膠塊八元、半斤播字九鶴牌普通膠塊、四元三角、一斤界字九鶴牌普通膠塊、四元、半斤界字九鶴牌普通膠塊二元。

豆油再跌落

本報特訊　因期現生油米及紗布之跌落、現生油自亦難逃其例外、遂步下沉、二日之現豆油銷路、與現生唱和、再落二元、現豆油安價五十三元、淨豆油安價五十六元云。

促航業發展 海運業設三水懇談會

本報特訊　華北治安強化、航運事業勃興、各關係業者、官緣同業間之聯絡、與官民間意見之溝通、特設「三水懇談會」、(每月第三水曜日)、在北京召開懇談會一次)、參加：計有華北交通公司水運局、塘沽運輸、華北新港臨時建設事務局、國際運輸、三井物產、東亞海運、飯野商事日本郵船、大阪商船、及大連汽船等十家、該會成立後、京津兩地同業間之關係、日趨緊密、華北海運界前途之發展、頗堪期待云。

期現紗布 逐步低垂

本報特訊　本市之期現紗布市銷路狀況、因油市之續落不已自亦難免受其影響、而漸由平庸中轉入頹勢、二日之現紗布市受期市跌下之牽掣、現紗布亦即徐徐下降、定期紗布市、與油市相附和、亦逐步低垂、人情低微不振、近中似難望其返觀云。

華北開發事業 本年度方針 興亞院當局說明

北京二日中華社電　興亞院華北連絡部當局、一日曾就華北本年度開發方針、予以說明、華北現地近將發行華北開發會社公債、及華北政務委員會公債、言明將所得現地資金充華北經濟建設之用。

一、置華北資源開發重點於石炭、鹽、鐵、

一、高率企業助成之有將來性、非高率之企業從緩、

一、國策會社事業收支合理化、努力於利益金撿出以之充建設資金、

一、考慮物價動向、國際收支之變動、使事業會社之豫備金豐富、使事業資金有彈力性、

一、現在內定資金計畫、於國內於從速編成實行預算、實行開發、

一、近在華北現地發行七分八分程度之華北開發會社、高利社債、發行華北政務委員會公債、及大規模之彩票、將所得資金撥充經濟建設資金。

濟電料滯銷 市價陡疲 前途仍看好轉

濟南通訊　濟市電料行、近中市況、以銀根仍呈緊張、天津方面廠家急欲吐售、而本市銷路除市內零星交易、外銷完全閉塞、蕪德州方面需貨均向天津訂購、齊東一帶需貨、皆向青島訂購、是以濟市電料感無處推銷之苦、同時天津各貨積極吐售、各商訂購均有戒心、故各貨價均一致疲軟、不過目前之疲價、係受天津各貨吐售市存底、亦不十分豐厚、以俟市況好轉、價格仍必扳升、茲將本市電料商行開價錄次；

各貨行市

電線

一八號黑線	每盤十三元
一八號灰黑線	每盤十一元
一六號灰黑線	每盤廿七元
一六號黑線	每盤廿五元
一八號西洋黑線	每盤十七元五角、
三五×四〇白線	每盤十五元
三五×四〇紫線	每盤十五元五
電鈴線	每磅一元四角

電燈

二二〇磅日本雞牌	每只二角五
一一〇磅日本雞牌	每只三角
二二〇磅日本馬子牌	每只二角八分、
一一〇磅日本馬子牌	每只三角五分、
西洋燈泡	每只七角
中國燈泡	每只五角六分

零件

木電門	每只四角二分
電木吊門	每只四角二分
拉線電門	每只九角五分
木咀燈口	每打五元五角
四分燈口	每打六元
螺絲燈口	每套四角六分
電木二通雙燈	每只四角八分

北京天津對滬匯兌 行市漲風熾烈 聯銀將派員赴津調查

北京通訊　銀行界消息、京津對上海匯兌耗色行市、近一週來、漲風之熾烈、爲有史以來所未有、屢造新紀錄、影響各業市場、轉呈萎靡不振、正途牟利商業、遭受損失甚鉅、聯合準備銀行、鑒於耗色猛漲、市面銀根日緊、將派員赴津調查內幕真相、有無投機操縱情事、以便作調整對策之參考云。

蔴袋交易 趨勢平和

本報特訊　香港蔴袋近中交易狀況、亦難開展、安交稀稀、但似已落相當低價、故二日之香港蔴袋、交易雖成交無多、然未見再行跌落、居價尚稱平和、安市三元〇三分云。

政委會成立一週年 華北經濟之回顧 建設成績突飛猛進

華北政務委員會自客年三月三十日成立以來、迄本年已達一週年、回顧一年以來、華北各地治安依次恢復、經濟建設視爲必要之任務、在政委會成立一年之短期間內、國內之經濟建設與日俱進、成績斐然實爲一年來一突飛猛進佳兆、玆於一週年成立紀念、茲將華北經濟一年來之回顧分述如次。

一、金融活動情形

華北經濟活動、皆係以中國聯合準備銀行爲中心、該行設立以來、至二十九年底止發行額共六萬萬元、至本年一月底爲七萬四千七百萬元、據一月二十日統計、減爲六萬九千萬元、其在華北各主要區域、俱已先後設立分行去年六月二十五日爲加強鞏固華北金融、曾擴大滙兌集中制、並將其施行於進口轉進口之貨物、滙貨出境限制辦法、一向對於陸海旅行者攜帶之通貨金額、多少不一、從四月十五日起、爲求一致起見、特頒佈施行下列辦法一、從華北由海路至華中者暫限一二等船客每名二百元三四等客一百元、由華中至華北之海路旅行者亦受同等限制、倘超過上項數額時須獲財務官之許可、至整理傍系通貨、進行不遺餘力其兌換總額據六月上半月統計、達三千一百三十萬四千元、其中四月份佔六百六十八萬四千元、五月份二千四百六十五萬元、現在幣制、已告統一。

二、商業發展狀況

華北各地商業、年來甚爲發達、其中尤以北京爲最、計去年中、商店數額、較前年增加一倍有奇、保定近來、商店亦增加甚速、銀行存款增加尤鉅、今就朝鮮銀行保定分行儲蓄存款觀之、去年下半期增加甚劇、九月底爲四十一萬一千元、十月底增至七十五萬元、十一月底八十四萬四千元、本年一月十五日則達三百六十四萬戶、百二十一萬六千元、與去年一月中之存款二十五萬一千元相較、激增四倍有奇。

三、國際貿易概略

華北六港去年度對外貿易總額、據海關方面統計、共達十三萬一千二百五十二萬二千餘元較前年(二十八年)度增加五萬三千七百十三萬六千元、去年度貿易額內、計輸入九萬八千五百零四萬三千元、輸出三萬二千七百四十七萬九千元、入超六萬五千七百五十五萬四千元、較前年入超增加一萬八千萬元。

四、華北工業一瞥

華北土木建築、近來極爲活躍、主要原料之洋灰需要亦見增加、其在華北之生產地主要者爲天津、濟南、太原口泉鎮、至於消費量、除國道及市建築外、民間大都供不應求、當局爲謀補救此事、於去年七月聯合中日關係各工業社、以資本一千萬元、設立華北洋灰股份有限公司、並於十月在琉璃河新設第一工廠、該公司現更進行第二期擴充生產計劃、大體於本年四月即可興築第二工廠、並預定於民國三十三年完成待其全部完成生產額當更可觀突、又山西省石膏、對滿輸出、去年十二月山西石膏組合、(三井三菱大倉淺野)與滿洲石膏輸入組合間約定由去年十二月至今年三月、輸出三千噸、該組合現復計劃增加生產、其餘設立之公司爲滿洲大倉興株式會社北京支店、股本一萬元、大中銀行股本二百六十萬元、華北舞士公司股本五百萬元、濟南電力公司股本四百萬元、(設濟南)華民建築材料公司、股本十萬元、北京正誼房產公司、股本三十萬元、中國泰康罐頭食品公司青島分所、股本五千元、日鮮滿洋灰製造華北洋灰及共同販賣爲目的而設立之華北洋灰公司、資本一千萬元、先收半額、每股二十五元、又有大阪東亞化學會社收買塘沽之油漆工廠改組爲東亞油漆公司、中日合辦、資本金爲二十五萬元、其主要業務爲製造油漆及承辦各項工程、於大同、門頭溝、天津、石家莊間、開鑿大運河、資本金爲四千萬元、由味之素東亞紙烟公司等分担、將來華北棉花與內地特產物、均可源源裝運、惟因種種關係、該公司將至民國三十年始可成立、開其開運河時、將用磚瓦四萬萬塊、故現已預先在北京、天津、滿縣、石家莊、獻縣以三十萬元資本、設立自營工廠、其第一期工程二十九年四月上旬動工、六月中旬以前完成四窰、第二期九月上旬動工、二十九年內完成十窰、計年產磚瓦六千六百六十萬塊。

土股票交易所 遷往昂哥拉

斯塔堡二日專電　土國股票交易所、頃遵土國民大會之決議、業於一日起遷往昂哥拉土政府及商界代表咸參予該交易所之開幕典禮云。

北京滙兌

北京二日中華社電　二日北京滙兌行市

英鎊 賣價三便士十六分之五 買價三便士八分之五

美匯 賣五金元十五分之五 買七金元十六分之十三

北京證券

北京二日中華社電　二日北京證券行市

統一甲種	七〇、〇〇
統一乙種	六七、五〇
統一丙種	六五、〇〇
統一丁種	六二、〇〇
統一戊種	六〇、〇〇
九六公債	六、〇〇
中國銀行	七一、五〇
交通銀行	六〇、〇〇
金城銀行	九〇、〇〇
鹽業銀行	一〇八、〇〇
大陸銀行	八八、五〇
中南銀行	八三、〇〇
浙江興業	八〇、〇〇
電車公司	四九、〇〇
自來水公司	四九、〇〇

出口貨物

大連丸二日去滬　落花生實、三五〇包、綠豆、一〇〇〇包、黃豆、三〇〇包、鮮玉蔥、二七八件、鮮白菜、二〇簍、胡蘿蔔、七〇件、鮮魚、二〇桶、膠、三九包、草扇、二〇包、自動車用品、三件、雜貨、四件。

進口貨物

大連丸二日來青　大連貨　食料罐頭、二〇箱、桔子、五〇箱、紙、三〇〇包、香菸、二〇箱、京花紙、二五件、搬家行李、五六件、玻璃器、七八箱、油漆、二四〇小桶、熟油、五〇箱、藥品、一件、雜貨、一四一件。基隆貨　信封、一箱、雜貨、一箱。高雄貨　鳳梨、二四箱、玉米五〇簍、茄子一〇箱、番茄一〇箱、辣椒一五箱、西瓜一五二箱、冬瓜三〇箱、南瓜一七七箱、胡瓜四四箱。基隆貨　柑桔九六六箱、鳳梨三三箱、玉蜀九〇一簍。

內外市況

本市市況（四月二日）

○棉布期貨前場

四月開	38.80
最高	38.90
最低	38.30
收盤	38.45
成	5725件
五月開	39.20
最高	39.20
最低	38.575
收盤	28.875
成	1675件

○土產期貨前場 生油

四月開	74.60
最高	75.10
最低	73.60
收盤	74.70
成	1160車
五月開	74.50
最高	75.20
最低	73.90
收盤	74.65
成	440車

生米

四月開	37.00
最高	37.60
最低	37.00
收盤	37.50
成	48車

○棉紗現貨

10支	
童魚	975.00
雲來	912.00
五星	915.00
16支	
三B	1150.00
山月	1175.00
三B	1150.00
20支	
銀月	1328.00
五星	1328.00
雙鳥	1280.00
40支	
八馬	1660.00
42支	
藍合	1690.00

○棉布現貨

雙龍	40.70
	40.60
	40.30
	40.20
花蝶	30.50
	39.40
	39.30
	39.20
	39.00
	38.80
龍門	38.70
	38.50
嘉禾	39.40

○土產現貨

生米	38.00
成	000包

○麵粉市

炮車	16.30
雙鉄	16.15
火磨	15.20
游魚	14.75
飛英	15.15
龍蝦	16.35
金豹	16.15

○雜糧市

膠州小米	26.50
火車高粱	17.00
苞米	16.00
黃豆	18.00
元豆	21.00
小麥	30.00
青口元豆	23.00

○棉布期貨後場

四月開	38.40
最高	38.40
最低	37.90
收盤	37.90
成	件
五月開	38.40
最高	38.65
最低	38.25
收盤	38.25
成	件

○土產期貨後場 生油

四月開	74.80
最高	74.80
最低	72.60
收盤	72.60
成	車
五月開	74.90
最高	74.90
最低	72.70
收盤	72.70
成	車

生米

四月開	37.50
最高	37.60
最低	36.70
收盤	36.70
成	車

海外市況

○大阪棉花 前場開盤

四月	79.50
五月	79.50
六月	79.50
七月	無市
八月	無市
九月	無市
十月	無市

○大阪棉布 前場開盤

四月	4.985
五月	5.225
六月	5.445
七月	5.615
八月	5.750
九月	5.875
十月	6.000

○大阪棉花 前場收盤

四月	無市
五月	無市
六月	無市
七月	無市
八月	無市
九月	無市
十月	無市

○大阪棉布 前場收盤

四月	5.030
五月	5.290
六月	5.530
七月	5.650
八月	5.750
九月	5.860
十月	5.980

○各國金銀塊

倫敦金塊　現貨 168.0

倫敦銀塊　現貨 23又2分之1　期貨 23又16分之7

紐約銀塊　現貨 34又4分之3

○紐約股票

司其能	67又0分之0
阿那空達	24又8分之5
鐵道股票	28.78
工業股票	123.26
諸項股票	43

○東京匯兌相場

對美　賣23又16分之7　買23又32分之15

對英　賣12.0　買12又2分之1

○正金銀行建值

對美23又16分之7

對英12.0

○軍票交換相場

47元又4分之1賣

47元又4分之3買

○東京短期 前場開盤

新東	115.80
鐘紡	155.30
滿業	64.50
日產	64.80

○大阪短期 前場開盤

新東	115.70
大新	57.30
鐘紡	154.70
滿業	64.10

○美國向各國滙兌

美英403又4分之1

美華5.42

美日23.47

○三個月期貨

美英 不

美法 立

○美國向歐大陸滙兌

美德40.05

美法2.30

美荷 不立

美比 不立

○英國向各國滙兌

英美402.50

英法 不

英蘭

英德 立

○英國向東洋滙兌

上海3又8分之3

孟買16又32分之1

香港13又32分之1

新嘉坡 24又16分之3

日本12又2分之1

巴達比亞 7.58

西貢11又4分之3

○紐約棉花 新約定

5月	11.81
7月	11.41
10月	11.02
12月	10.99
1月	11.98
3月	10.90
現貨	11.48

○印度棉花

平果爾　5月128又0分之0　7.8月129又2分之1

阿姆拉　5月165又2分之1　7.8月166又0分之0

白露去　4.5月229又0分之0　7.8月227又0分之0

○大阪棉花 後場開盤

四月	79.50
五月	79.50
六月	79.50
七月	無市
八月	無市
九月	無市
十月	無市

○大阪棉布 後場開盤

四月	5.005
五月	5.265
六月	5.500
七月	5.670
八月	5.800
九月	5.895
十月	5.605

○大阪棉花 後場收盤

四月	無市
五月	無市
六月	無市
七月	無市
八月	無市
九月	無市
十月	無市

○大阪棉布 後場收盤

四月	5.035
五月	5.240
六月	5.520
七月	5.685
八月	5.840
九月	5.950
十月	6.100

止咳靈漿：

應用　安全。本劑純由知蜜草製成，與世售之痲醉排吐性鎮咳劑迥異。全無阻止食慾，妨碍胃腸之弊，多服連用，毫無關係。

効果　確實。本劑之特徵，即能潤澤喉頭，緩解粘膜炎症，根本使氣流通暢，化痰鎮痙，非一時的痲醉性藥品可比。

味道　適口。本劑除主藥之知蜜草外，又曾應用本社獨創之矯味方法，配伍精到，芳純如蜜，雖平素異常嫌忌湯藥之幼兒，亦極喜歡服用。

知蜜子聖　チミツシ

北京田邊公司

包裝 五〇瓦 一五〇瓦 三〇〇瓦

TA.72

青島代理處 盛亨洋行 東鎭 歸化路十二號 電話三、二二四

君如需要電氣馬達 務請牢記 玲奮馬達 能使君十分滿意

優點　選料監工、經久耐用、效率最高、馬力極充

如蒙惠顧　極承歡迎

上海玲奮電器機械製造廠

營業科目　食料品 雜貨 機械 金物 土產物 原料品 建築材料 鑛油 保險

大倉商事株式會社青島出張所 大倉產業株式會社 千代田生命保險相互會社代理店 大成火災海上保險株式會社代理店

本店 東京市京橋區銀座一丁目 支店 倫敦、紐約、伯林、巴黎、羅馬、孟買、新嘉坡、新京、大連、上海、青島、天津、北京、濟南、石家莊、大同、厚和、其他

青島長山路四號 電話 午夜機 二〇〇〇 大倉洋行

營業科目　辦理海陸轉運事業 倉庫營業、報關代辦 包裝部、運搬貨物等事業 總經理水火保險一切事宜 關於直接或運輸資金之墊付

國際運輸 株式會社 青島支店

山東路一八三號 電話二、八一〇一號 代表八一〇一號

分 所 北京路八三號 電話二、六二三八號

本社 大連

支店 營業所 日滿各主要地及膠濟、津浦京漢、京包、北寧、各主要驛

諸君欲購真正嶗山茶墨水晶石眼鏡 請至

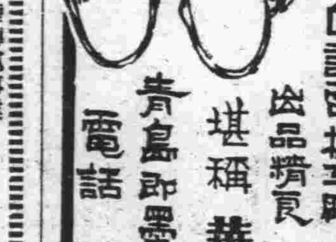

三山誠眼鏡老店

專採嶗山晶石 營業四十餘載 自設電机工廠 聲譽中外馳名 出品精良 定價低廉 堪稱華北唯一

青島即墨路五十五號 電話二一五八六三

世上是 有眼睛的一千人 沒眼睛的一千人

爲什麼不知道這世界聞名的獨製祕藥！現在淋病和婦人病的電擊的根治藥出現了

凡百病藥都用過而仍無一百效者請試用此藥一 日千之宣傳不如服後效果一證！

京城 世界的獨特秘藥 都藥房淋藥 百孫百中一致稱讚

不効退欵

十錠以上之經淋病者下痛以一、三日或五、六日之內必定能除根一日連服三次若不見效者能約照退還現款此特本藥號規決不食言(但只限十二元之藥)

◎預防　事前若服用一次絕對不能招病(並不需保險套)

◎事後　將本藥研成粉末塗抹局部之周圍能預防梅毒

淋病婦人病是亡國病防弱子孫之禍根者病之和平減衰元氣觀鬼入心治爲妙！

▲本藥售淋病防絕妙之聖藥特許責任製造本舖 京城鍾路 (京城町二丁七)

合資會社 都藥房 華北各藥店均有 責任專賣所

青島山東路一六一號 井上誠昌堂 電話2二三五2三六〇七

青島館陶路三二號 金木盛大堂 電話2五四七2四五七

總經理批發 青島館陶路五七號 萬康藥房

外國人亦有多數服用根治者層出！

治安強化運動澎湃中
各長官視察即墨
保甲聯莊大會舉行結成禮
流亭警察分駐所正式開所

當此華北各地舉行治安強化運動期間、本市全市軍警官民、對於治安強化工作之推進均一致努力、趙市長及多田所長、爲視察大青島市之諸般建設之推進情形、特於日前赴膠縣視察并參加該區保甲聯莊大會之結成式、所得印象甚佳、趙市長及多田所長復於二日赴即墨區視察、并參加該區保甲聯莊大會之結成式、及流亭警察分駐所落成式及開所式、在軍警保護之下於晨九時由市公署出發、記者亦隨行前往、茲誌其詳情如次。

由青出發

晨九時、趙市長偕興亞院多田所長、及中村輔佐官、友岡書記官、加治調查官、永瀨事務官、騰野技師、武藤通譯官、總務理事官、政務處文化班班長等數人并市公署、總務局謝局長、前田次席、柏田科長、曹股長、孫科員、社會局姚局長、邢科長、胡科員、建設局苗股長、教育局大久保股長、衛生局蔣股長、警察局警備李隊副、鄉政局陳科員、及新聞記者數人、分乘汽車十數輛由市公署出發、經過三十餘分鐘之稍曲路程、已至營子村矣。

沿途所見

沿途農民於路側之田地中正忙於農事、因市長、所長、出巡之若軍陣經過、乃瞻仰而致敬、行約廿分鐘、至仙家寨、夏莊警察分局之官警、戒、車輛穿村而過不久而至流亭河莊、萬頭攢動、蓋是日爲流亭集日、至流亭橋時、夏莊警察分局代理分局長李鵬、率騎車隊長警多人在橋側敬禮如儀因該橋係青島新舊市區之交界故也、過橋後即爲即墨區界、該區辦事處長張子安、警察科長馬立山率警官警長及愛護村民小學校學生、城陽商務會、代表流亭衛商均在路側迎候、

小學生致敬

時車行甚慢、市長所長於車中頷首致謝、至十時卅分抵即墨城、沿途即墨大路兩側、均有村民及小學生持五色國旗迎候致敬、并有即墨區警備隊警、及該區警察科警察沿途警戒、因該路在強化治安實施期內、經各村民衆修補、故極爲平坦、車行一小時許并無顛波之苦、

步行入城

至即墨西關內、趙市長即下車步行入城、路側列滿各界代表、及小學生等共約二千餘人、由西門至辦事處門前、路兩側中日國旗飄揚、民衆歡忻之情、充滿街市之上、當此風和日麗之時即墨局有祥盛況、誠爲空前之景也

接見官紳

時張處長及馬警察科長等已至辦事處大門迎候、趙市長多田所長入辦公廳稍息、區辦處全體職員、及在即墨之紳董、均在鵠前恭候訓、十時五十分市長所長率隨員級步出堂、全體向市長所長分別致敬禮後、首由張處長向市長所長報告區內狀況、次接見即墨官紳及辦事處職員畢、趙市長多田所長賜予警備隊即墨成日華親善之實效、高孫長、會民獎金各一封、稍息即赴區隊部巡視而由各幹部會見、繼由鄉政指導員之治安狀況

推選會長

於十一時二十分、即墨區聯莊會之會員七百餘人、已在警察科之廣場前結隊全員精神健旺生氣勃勃、趙市長偕多田所長入座後、由馬科長司儀、全體向國旗致敬禮後、全體復向趙市長多田所長分別致敬禮一鞠躬、次即推選會長、當場一致推選、第十區區長石承運爲會長、石會長即席就職、并對全體會員訓話、由南關保甲長郭良辰致答詞、此富有建設東亞新秩序推進東亞和平使命之聯莊會結成式即告禮成而散會、當赴新民飯店用午飯、飯後趙市長多田所長偕隨員訪問友軍駐即〇〇部隊、及憲兵隊後即乘車出發赴流亭參加分駐所落成式及開所式。

民衆信賴

流亭之分駐所、建於去年十月間、爲平房、有三層碉壘一座、形勢雄狀而堅固、該所之建築係出於一般民衆自動集資請求當局建造少數之津貼建築完成、而獻納於警察而使用者、足見一般民衆、對於警察信賴之殷、望治之切、故該分駐所之落成有深切之意義、故市長所長亦來參加、此空大之開所式也、至二時三十分一行抵流亭、入辦公室少憩、巡視所內一週後即在分所後廣場中舉行式典、全體肅立向國旗敬禮後、復向市長所長分別敬禮、張處長致開會詞後即墨區第五區區長孫國彩報告建築經過、繼由市長及謝局長致訓、由馬科長致答詞後此負有捍衛青島市區門戶使命之流亭分駐所開所式即告完成、在萬頭攢動、集滿歡送民衆之流亭鎮秩序維護東亞和平使命之聯莊上、十餘輛之汽車陣、渡過流亭河而凱歸青之途、茲將各項報告、及訓詞原文誌次。

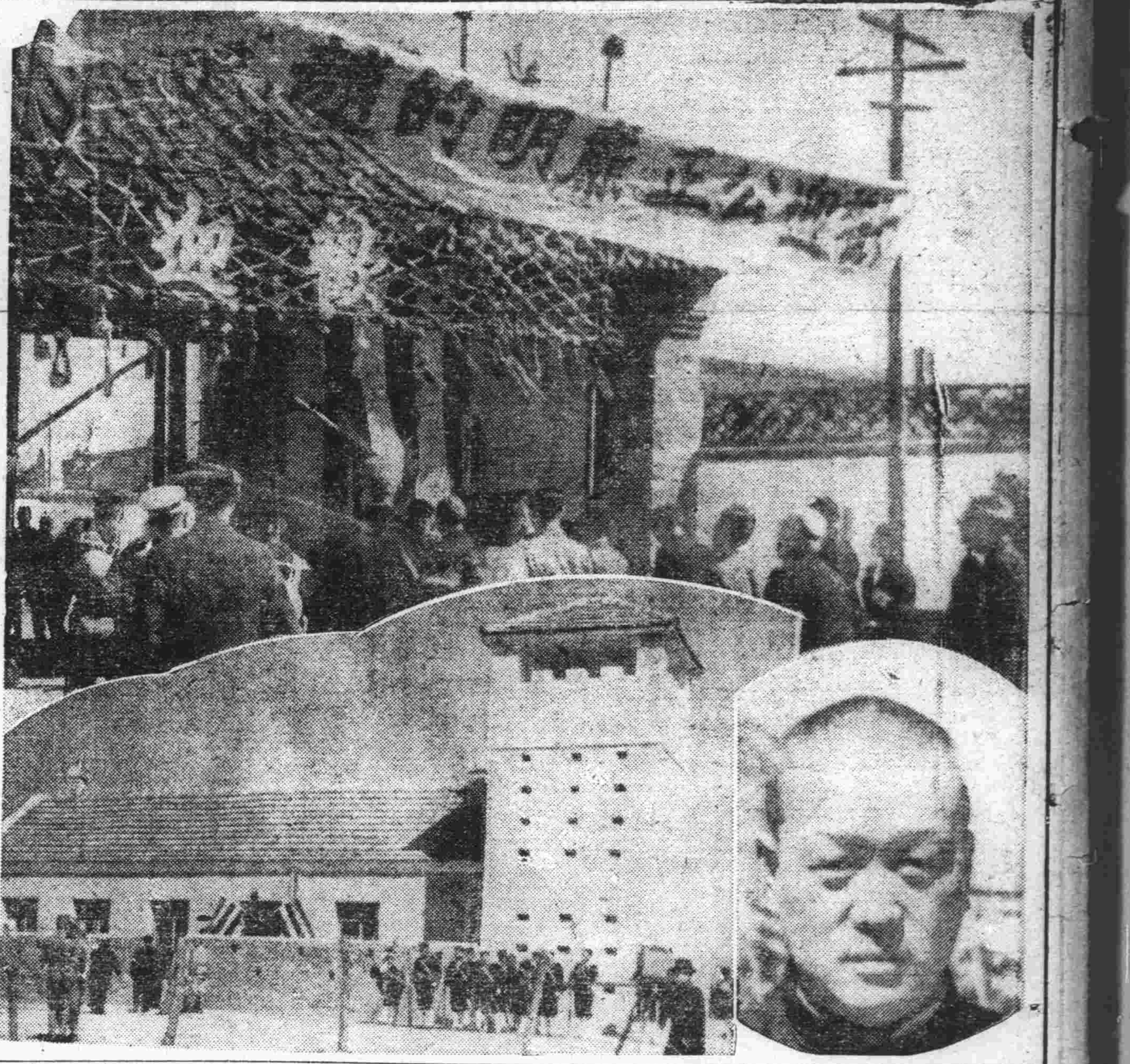

四百〇六元五角九分、丁、警察、共有派出所三處、巡官五員、警長八名、警士一百〇八名、午、警備隊、共有警備隊五個中隊、分駐營內各要隘。

張處長致開所之詞

今天流亭警察分駐所舉行開所式、各位長官、遠道蒞臨、敝人非常感謝、非常榮幸、本分駐所之成立、在鄉區前屬第一、計劃推進者尚多、因流亭地勢重要、故於民衆協力之下、先行成立、希望成立之後、在警察方面要保民之天職、在民衆方面要了解時事、與警察合作、力求治安之鞏固、以達成明朗地區云。

△分駐所建築經過▽

一、修造日期自中華民國二十九年十月十日興工、至本年十二月十日完成。

一、房舍間數、全部二十四間、三層碉樓一座。

一、工程計收金額、辦事處津貼洋五千元、全區八鄉鎮每鄉鎮以二千四百六十元徵收、共計收洋一萬九千六百八十元、共預計收洋二萬四千六百八十元。

一、工程所用金額、瓦工五千五百五十元、木工九千元、紅磚五千五百元、青磚四百元、鐵鐵子及工資一千二百元、床舖及工資二千元、屋內設備一千元、共實支洋二萬四千六百五十元。

一、實收金額及尚欠金額、收辦事處津貼洋五千元、收八鄉鎮洋一萬五千四百七十元、共收洋二萬〇四百七十元、除收尚欠洋四千二百四十元。

趙市長開所式訓詞

今天敝人同多田所長各位局長在治安強化期內視察即墨、致各位相見、甚覺榮幸、本分駐所落成承各鄉民衆歡迎敝人非常感謝、甚望今後與警察合作以求地方治安之鞏固云、

謝局長開所式訓詞

今天流亭分駐所舉行落成典禮、本人參加是舉非常榮幸、流亭介乎青島新舊市區之間、爲青島之門戶、從前警力薄弱、各位鄉長爲求警察基礎之鞏固、才有建築分駐所之盛意、今天落成、是房子成功、甚望今後各位、愛護房子內所住之人、換句話說、即是與警察合作、力求地方之安靖、方不負建築分駐所之盛意云云。

馬警察科長閉會詞

閣下、及各位長官、各位來賓、蒞臨指導、至爲榮幸、今後立山等謹遵奉訓誨導警察全部人員努力向前邁進、務使全境治安穩固、商民安居樂業、以副長官指導之美意、謹此作爲閉會詞。

寫眞(上)即墨區歡迎情形(左)流亭警察分駐所之壯觀(右)聯莊會會長石承運

神代科長等赴鄉宣撫 頗爲民衆愛戴

新民會青島特別市總會神代總務科長偕張佳清、松隈良幸赴鄉強化治安宣傳宣撫工作、頗爲民衆之歡迎愛戴云。

王紀海全家 誤食河豚魚子 五口斃命情狀極慘

本市地近海濱、而每值春季正値産魚之際、時有一般貧苦之居民檢食魚子、致偶一不愼、誤食豚魚之子、被毒斃命者、本市迭有發現、市當局曾命魚商將河豚魚子拋棄、以免被人誤食中毒、乃於三月三十一日本市又發生誤食河豚魚子之慘劇、茲將被害居民情形誌下：本市四川路二十八號住戶王紀海年四十歲榮城人、素以拉大車爲業、乃近因家鄉無法生活、全家於上週來青、即寄居於四川路二十八號內、該王紀海於三月三十日拾得河豚魚子、當提返家中煮熟、全家六口除一幼子以魚子味腥未吃外、其他王紀海之妻王李氏、年三十二歲、子王化喜年十歲、女王如葉年四歲、王代紅年八歲、均於食畢、毒發身死、狀極可慘、經地方法院、警察局分別檢驗、確係食河豚魚子中毒而死云。

嚴禁各酒排間 設「都拉司」 全市三十餘具

本市警察局、以本市每值夏季一般咖啡館酒排間、爲謀客人之餘興起見、設有所謂「都拉司」器具、該都拉司、乃係賭博之一、市當局以賭博關係公共治安、均應嚴禁、該局近飭屬各分局調查各該管界內之咖啡酒排間設有都拉司者、予以調查、經統計後、全市共有都拉司三十餘起、該局已向市府呈請取締辦法云。

非有不得已事故 不准請假 統稅局飭屬遵照

青島統稅局、以該局所屬內外勤人員、公爾忘私、故對於所屬許國、公務員、非因婚喪大故、及疾病纏身或特別故障、不能服務時、不得率爾請假、該局特有給假之規定、原所以體恤職屬、倘可任意請假、勢必貽誤公務、該局特飭照辦并規定、非有不得已事故、一律不准請假、以重職守云。

教育局定期舉行 中學學藝會 大會職員及項目決定

本市教育局主辦之中小學校聯合日本語學藝大會、其小學部業於三月二十二日舉行完畢、中學之部學藝會頃定於本月四日、午後一時半、在市禮堂舉行、其大會職員及表演項目、均經決定、茲誌之如次。

大會職員

名譽會長趙市長、多田長局顧問、名譽副會長、中村輔佐官、會長、陳教育局長、副會長前田調局長、審查委員加治調查官、柳原調查官、齋藤調查官、吉利嘱託、調總務局長、姚社會局長、邵警察局長、傅警察局長、呂財政局長、尹衛務局長、柴崎副局長、大久保調查股長、小谷靑新社長、長谷川山每社長、尾通新民報社社長、西山醫科學院長、大野中學校長、中島高女校長、中村第一國民校長、柳田第二國民校長。

總務係、伊里布、霜田壽雄、森川龍藏、耿繼先。

進行係、張貽先、木村兵三、野際信雄、于啓智。

演技係、古川原、松岡義乘、秦緬昌、李少勳。

會場係、金山克成、山村好美、志賀敏夫、張淇文、沙祥谷、

接待係、溝口千守、速水蘭嗣、森田一枝、名古屋綾子、入間田晃、卜昭麟、王文錦、于任、王兆圓、鞠文瑛。

計算係、西村亮子、野島正、前原龜三郎、村上竹一。

賞品係、鄒炳坤、張君文、韓友三。

開會儀式

一、全體敬禮。二、會長致辭。三、名譽會長訓示。四、開演之辭、市立女子中學高三、孫淑貞。五、演技開始。六、終演之辭、私立崇德中學初三、王瑞和。七、講評。八、賞品授與。

表演項目

一、齊唱、聖功初一、周延通等二〇人。

二、朗讀、興國之民、市立初三、曲琦。

三、短劇、長的手杖、聖功初中、史秋痕等三人。

四、獨唱、日本之子守、市女中初三、王天慈。

五、對話、市中初一、靜克勤等五人、六、齊唱、荒城之月、文德高中、孫德甫等二五人

申請旅行證明書 辦法已改善 樣式改小由警局頒發

本市警察局、對於青島市民赴滬者、曾製訂赴滬旅行證明書、以資證明良善市民之身份、並防不良份子之軌外活動、歷年經辦收效甚佳、近者該局以過去市民申請旅滬證明書原爲申請書、證明書五紙具樣式多不合格、即應請改善、以謀手續上之簡捷、及商民之便利、是項證明書改訂後、除申請書一紙、證明書一紙、兩聯存之保證書及申請書合而爲一、旅客可向所住地該管警察分局購買旅行證明申請書一紙、經照填寫、就戳保蓋印後、由該管分局送警察局審查旅行證明、由警察局逕查證部加蓋戳記畢、再送原分局、轉帶旅客領取、而無須再赴警察局領取、且證明書之樣式改小、便利攜帶、而申請書之樣式、左方爲申請書、右方爲證明保證書、中間附有旅行證明、申請書中列有應填事項、姓名、年歲、攜子女(年歲、人數)、特徵、宗教、教育程度、職業、旅行人籍貫、現住所、職業、旅行地點、旅行期間、攜帶物品、旅行事由、其他、保證書上列保證人之姓名、年齡、籍貫、住所、職業、舖保水印等、是項申請書計二紙、共售一角五分、(一紙計一角)(分五)其證明書、不另收費、該局對於新證明書自四月一日起即開始收費、已分別令飭各分局遵照辦理、並特擬定須知檢驗明書作章事項如下、

一、申請人之住所、職業、務須詳確填明、不得稍涉虛僞、對保舖主、應於對保時詳同申請人之住所、職業詳爲核對無誤後、始得蓋章、否則如有增減不實、一經查出、惟該對保舖主是問。

二、申請書辦竣時、分局長應於一張之左方、加蓋官章。

三、旅行保證、務須確實、商號名稱下應須填明係何種商號、

四、分局於接到申請人之申請書後、務須儘速設法趕辦、於二日以內查核對保完畢送局、以憑迅速核辦、而便商民云。

慰問軍警義務戲 捐稅均免征 財局稅局贊襄義舉

本報勸募慰問軍警基金、舉辦大義務戲、由於風社、光陸戲院特允義務、演唱義務戲一日於本報、近青島稅捐局、暨青島財政局、對於本報勸募義務戲所有捐稅、及營業稅捐、一律免征、以示熱烈贊襄云。

患天花死者 棄屍三具

本市最近天花流行、孩童患者仍強制種痘、而發生天然痘者仍時有所聞、於三月三十一日及四月一日兩日間、於青縣路之一十九號門前發現一年約四歲男孩棄屍一具、係患天花致死、又濰川路發現男女孩屍各一具年約三歲、亦患天花而死、經警察局檢驗後確係患天花無疑、除將屍體火葬外、其棄屍地帶一律消毒嚴防傳染云。

華北沿海各港 決提前防疫 香港來青船舶須檢便

華北防疫委員會、近因香港發生虎列拉、死亡已達四百餘名、故本年度海港防疫提早辦理、本市港務局檢疫科已奉到該會指令決自四月五日起、凡由香港入港船舶、實行採便檢疫、查明後、始准放行入內港停泊云。

衛生局提前收買蒼蠅 全市清潔檢查

本市衛生局、以春季天氣溫暖、而疫病最易發生、傳染病菌媒介之蒼蠅、在此時已頗化成蠅、即應提前辦理滅蠅事宜、特於本月一日下午三時在衛生局召集警察局暨關係方面代表舉行座談會、商討本年春季全市清潔大檢查、收買蒼蠅、預防霍亂等事、現已由衛生警察分別辦理、本月中即着手云。

妓女不檢驗者 罰其班主

本市警察局、對於平康各里妓女實行檢驗、一方注意各妓身體健康、一方以防梅毒傳染、乃近日以來、每值妓女定期檢驗時多藉故不到、殊與該局之主旨不合、該局近特令知妓館公會、倘有妓女不按期檢驗者、一經查出、定處罰其班主云。

藉精神威力 謀地方治安 興亞奉公日紀念儀式 陳教育局長代讀訓話

四月一日爲興亞奉公日、本市公署於一日上午八時半、在市署會議室舉行紀念儀式、市長公出、由陳教育局長代讀訓話、原詞如下：

今天舉行興亞奉公紀念、正値國民政府還都、暨華北政務委員會週年紀念典禮甫過、而在治安強化運動期間、吾人之感想及情緒、較之平時、自有不同、茲略述一二、以資印證、興亞奉公紀念、與治安強化運動、細加推究、本有相互之關係、舉行興亞奉公紀念之主旨、重在自肅自戒、舉行治安強化運動之主旨、則在自治自衛、然必先具有自肅自戒之決心、而後發生自治自衛之實力、反言之、亦必先顯示自治自衛之實跡、而後能見自肅自戒之妙用、二者互爲因果、不可分離、是以在治安強化運動期間、舉行興亞奉公紀念日其所含之意義、實覺甚爲重大、友邦之所以提倡興亞奉公紀念、蓋欲以提倡不斷之努力、藉作精神之總動員、華北政務委員會王委員長、深知精神運用可濟物質之窮、且具有極大威力、特委華北民衆之精神、頹廢已久、不有以激發之、則不能發生力量、是以發起治安強化運動、寓於歡趣之中、獨開風氣、藉精神之威力、謀地方之治安、此項運動、經華北億萬民衆之擁護推行、其威力之大、收效之速、自可拭目俟之、天地間本無難辦之事、特恐心未誠力未足耳、先哲云、精誠所至、金石爲開、三復斯言、敢爲猛省、在前清之晚年、粵人洪秀全作亂、兵過之處、盜匪起、秩序破壞、民不聊生、當時名儒湘鄉曾文正公國藩、以母喪在籍、特率領儒門士子、辦理團練、保衛鄉里、倡辦之初、一般人以爲賣命文弱之書生、督備粗笨之農民、何能與兇悍無比之匪徒相抗、迨訓練已成、聲勢已壯、不但能肅清湖南本省、維保治安、并能遠征他省、削平禍亂、流爲萬古之名臣、一代之偉人、事蹟具在國史、無待多說、此次王委員長以華北首領地位、倡導治安運動於上、必有豪傑之士、投袂而起、遂師曾公、辦理鄉團、萬衆一心、自治自衛、并協助政府、肅清匪匪、將來共黨之消滅、治安之強化、直指顧間耳、現在世界戰雲、日趨險惡、吾國局勢、亦多艱難、各位同仁、須切記國家興亡匹夫有責之義、對於一切國事、及此次治安強化運動、予以最大之努力、總期智者竭謀、勇者盡力、俾此項偉大運動、早日完成、同時并依照興亞奉公紀念之主旨、隨時自肅自戒、伸各人有用之精神、常常保持不衰、應不負服務國家須爲民衆之重大使命、因之興亞大業、亦可銳進不已、早達圓滿成功之域、是則本席竭誠盼禱者也。

中國婦人會 設補習學校 救濟本市失學女子

本市中國婦人會、頃以本市失學之女子衆多、頃決定設立補習學校、業經呈准當局、不日即可開始授課、至於招生辦法、現正擬具中。

尚德小學生 拾金不昧 送交警察招領

本市尚德小學校學生侯紀綱、於三月三十一日赴校之際在途中拾得鈔洋聯銀票十元、並在該處守候多時、無人認領、即交該校、由校當局將該侯紀綱拾得聯銀票拾元送交該管警察所招領、該警所以侯紀綱拾金不昧、義風可嘉、已向警察總局、請予褒獎以資激勵云。

市署派遣留日生 已歸青服務

市公署社會局於本年二月爲農業技術研究之目的、派遣日本留學生十名、其先遣往於昨年渡往興津園藝試驗場、研究中之王敏、辛兆邦、宋德明等三名修業終了、月前歸青、今後在市公署社會局專指導園藝獎勵之事云。

警局購捕犬車 取締野犬 飼犬須速登記

本市警察局、以本市每値春季爲往重公安、對於狂犬病之預防、積極辦理所有飼犬一律遵章在警察局登記領取犬牌、其無主野犬、由警察各分局派警搜捕以資取締、該局現以春季、又屬取締野犬之時、特訂購捕犬車數輛、分發各分局應用、並希一般市民飼犬者、速赴警察局辦理登記手續云。

東和煤廠經理 醉後滋事 大砸同發合

傅獻雲年二十歲、黃縣人在北陽公司充當工友、於本月一日在四方路買藥、行至濰縣路口、被一不識之醉漢在後部將腰抱住、該傅獻雲不知何故、當即跑入四方路六十一號同發合內躲避、而該醉漢亦追入、並將同發合門窗等物一併搗碎、同發合夥友趙洪恩、當赴四方路警察派出所報告、當由警將該醉漢由同發合內拖出、頭顱擁傷一處、經訊後該醉漢名朱清煥年四十五歲、高密人、小港一路東和煤廠經理、飲酒過量、當由警將該醉漢朱清煥送入醫院將傷之頭部用布剛裹畢後送警察局訊辦、事後調查同發合被毀器物、損失約計價值一百餘元云。

珠山趙莊殘匪 被友軍殲滅 鹵獲步槍刀劍等甚多

(本市〇〇部隊發表)一日日軍南部隊出於膠縣西方珠山趙莊、急襲許僞匪約一百名、當即殲滅之、日軍無損害、鹵獲步槍、手榴彈七、刀劍及其他多數。

孔廟建築 預算審查 推定委員數人

本市孔廟建築委員會、關於孔廟之建築圖案已經製就、至於建築之預算、約需六十萬元、不過因鑑於建築材料物價日昂、原定預算恐有不敷、乃於日前召開委員會、推定委員數人爲審查委員、審查預算云。

王賢墜車 因傷重斃命

王賢年三十五歲、山東掖縣人、住大港山村三六六號、在東亞公司作車、於三月二十九日乘運貨汽車返家、行至中途、一時不愼由車摔下、當時摔得迷不省、經醫治後尚未氣絕、即抬回家中、竟於三月三十一日因傷重斃命、經警察局、法院派員到廣驗後、准屍屬其家屬檢埋云。

王靑羽先生撰述 海上虹霞小說 繼古城新月披露

本報所載之長篇小說「古城新月」自刊載以來頗受社會一般讀者之熱烈歡迎、該小說逐將結束、本報爲顧讀者宿願之雅意、仍請王靑羽先生繼撰述「海上虹霞」小說逐日在本報披露、內容係以青島爲背景、由三十年前德營時代直說至最近、書中以一女性爲主體、如雨後晴虹、美麗而多幻想、一切天邊晚霞、而變幻尤爲神奇、文筆較「古城新月」尤爲精細、對於海濱風景亦多描繪、

◁吸烟最易生痰。咳嗽乾燥！
◁惟常吸！天壇香烟！決無此患！

出品 華北東亞煙草株式會社
總運銷 福豐泰煙草推銷公司
青島山東路一一八號 電話二、七三九六號

營業課目
藥瓶子・電氣用玻璃製品
各種化粧瓶子・牛奶瓶子
汽水瓶子・一升瓶子・半升瓶子
其他一般玻璃製品・各種製瓶
無不俱全如蒙賜顧無任歡迎
亞東玻璃廠
青島太平鎭一〇八號 電話三、〇八一九號
總經理 增幸洋行
青島堂邑路二號 電話二、七二七四號

又到了良鄉栗子的最適口的時候了
贈人送禮最上妙品
並備有美麗的箱盒盛裝
此外尚有珍美的菓子類新一瑰賜 顧是荷
喫茶 甘栗
山東路一一三號
甘栗太郎
電話二、七四一六

鼠瘡 瘰癧 乾坤療癧丸
馳名全球 淋濁專藥 尅淋敵 五淋白濁 一盒保好
青島金鄉路太和春經售

針灸醫士楊道貞
施以毫毛金針、刺肉不痛、出針不流血 專治中西醫藥無效一切疑難大症
診所青島觀象一路一號

武俠小說　卧兎藏龍傳

王度廬著　鏡海畫

第二回　〔2〕

舞枝飛鏡黃昏戰古堡　密月殺劍深夜鬥奇人

劉泰保又走到彼房子前、扒着磚頭往裡再看、只見東屋的燈光已熄、劉泰保又清脆的「吧吧」拍了兩下巴掌、裡面還是沒有回聲、他退後了幾步、又扯開嗓子喝道：「嗨嗨嗨又把門兒開開！……」才喝了一聲、趕緊摀住了自己、心說：「別叫他們注意了我、我索性等到夜裡、跳進牆去探探他們父女的行動、於是就走遠了幾步、蹲一會兒、站一會兒、又走一會兒、這湖的四周、冰寒風緊、樹木蕭蕭、簡直如同一個死世界一般、只有劉泰保還在此活動着、又過了許多時、忽見那兩樓的門扉啟開了、劉泰保趕緊躲在一株樹後、就見門裡走出來一個人影、看這人的身材、不是蔡湘妹、却是湘妹的爸爸蔡九、他出了門就往東去了。劉泰保心說：奇怪！現在已過了三更、這老傢伙又出門是想往那去？於是蔡向東走了幾十步、劉泰保就在後邊暗暗跟隨、蔡九走得很快、他也跟得很快、走到湖邊、到了德勝門大街、往北、再往東、這條街就是鼓樓西街、劉泰保就明白了、敢情離得蔡九愈近。又走了一會兒、就見蔡九上了高坡、劉泰保心中好笑、說：好傢伙、果然我沒猜錯！遂也伏着身走上坡去、這坡上就是玉正堂的宅院、此時大門早已閉得很嚴、門前連一條狗也沒有、只有八株槐樹、枯枝被寒風吹得沙沙地亂響、那蔡九的身上本來是穿着一件大棉襖、到此時他就把棉襖脫下、摺了一摺、放在一株樹的枝幹上、然後他轉身就向四下看了一看、此時劉泰保就伏在地下。那蔡九看得四下無人、他便一聳身躍上了玉宅的瓦房、霎時就沒有了蹤影。劉泰保心說：不知這傢伙是安着什麼心？多半是要偷盜什麼寶物。自己原想也躍上房去、看看蔡九的動作、但又覺着不大好、自己若幫助玉宅把賊捉住、那於自己並無好處、未必就能因此洗刷了自己偷竊寶劍的嫌疑、而且徒然與蔡九結仇、徒令湘妹傷心。若萬一被玉宅的人捉住、自己可又要與賊人同罪、當下他在地下蹲了一會兒、忽然想了一個主意、就暗道：先別叫他去偷人、我且偷一偷他吧！於是就站起身來、跑過去、把樹上放着的大棉襖取下來、披在自己的身上、就跑下了高坡、蹲在一個牆角、往坡上去望、心中倒很耽心、恐怕蔡九的夜行術不高、玉正堂家的官人一定不少、而且這兩天也必加緊的防衛、萬一真把蔡九捉住、那湘妹可就成了個孤女了。他兩眼直直地向坡上去看、過了許多時却不見那裡邊發生什麼動靜、忽然有一條黑影、又從房上飄然而下、正是那蔡九、蔡九的手中也彷彿沒拿來什麼箱櫃包裹、腳落實地之後、他就到那株樹上去取他寄存的大棉襖、立時他就怔住了、四下觀瞧、又跑下了高坡、劉泰保却一聳身上了高牆、扒在牆頭向下笑着、暗暗地說：「老小子！你別納悶兒、你的棉襖披在我的身上了！」此時蔡九在下邊各處找了半天、並且微微笑着、口中說出了幾句江湖間所用的黑話、劉泰保完全都懂、他却只是暗笑着、一句話也不回答、蔡九所說的話就是：「朋友！別開着玩呀、露出面兒來、咱們較較交情！我今天沒得着手、不信你翻翻我的身上、翻出來就全是你的。天冷、沒皮不行、把棉襖還給我、明天我請你喝酒！」自言自語地說出了幾句話、說沒人答言、他就呆了、罵了兩聲、但他不敢在此多加停留、他就往西去了。劉泰保也跳下了牆、再跟隨着往西去走、前面的蔡九還時時向後去看、可是因為天色太黑了、星月之光又極為模糊、劉泰保又隔得很遠、並且躲躲藏藏地、所以他無法看得見、少時回到了積水潭、蔡九越過了彼牆回家去了、劉泰保在湖邊站立了半天、才走近那彼牆前、向裡看了看、東屋裡並無燈光、他就把棉襖脫下、挾在臂下、一聳身也跳過了彼牆、腳落平地後、並無聲音、他壓着腳步走到窗前向裡去偷聽、窗裡只有微微的鼻聲、却無人說話、劉泰保就蹲下身去、想待一會兒屋中的人睡熟之後、再進去盜他們那只木箱子、不料正在這兒蹲着、忽覺得後腰有一下疼、原來是有人用小腳兒踢了他一下、他趕緊挺腰站起、同時回身、就見身後正是蔡湘妹那窈窕的身影、他剛要笑、蔡湘妹就拉了他一下、於是二人先後越牆而出。湘妹往西就跑、劉泰保在後追隨、走到西邊的湖畔、劉泰保就笑着說：「妹子你站住吧！」

今日節目

四月三日（星期四）

- 八、三〇　新民體操　北京
- 八、五〇　初等日語講座　北京（第一四〇講）久宗世一
- 慶祝國民政府還都華北政務委員會成立週年紀念　治安強化運動特輯節目
- 九、一〇　京劇唱片　北京
- 九、三〇　新聞實述　北京　四郎探母　王玉壽　雪少華
- 九、五〇　商情行市　北京
- 一〇、〇五　新民講壇　北京　民國三十年度新民會北京市總會厚生工作之方針（四）新民會部員李修暉
- 一一、五〇　唱片　本台　新民會會旗歌　太行山　金少山　林樹森
- 一二、〇〇　報時　北京　家庭常識　北京　介紹幾種春季的冷食
- 一二、一〇　職業介紹　北京
- 一二、一五　娛樂節目　北京　一、東園　二、蓮花落　洗紗女　一、閙　魏鶴田　百虫上壽　祖、王、編
- 一三、〇〇　新聞　北京
- 一三、一五　商情行市　北京
- 一三、三〇　評書　北京　飛龍傳（第六回）品正三
- 一四、三〇　新聞　北京
- 一四、五〇　娛樂節目　北京　一、琴書　小天台　一、滑稽雙簧　顏寶山　二、說評書　鐵牌靜功　關鳳如
- 一八、〇〇　兒童時間　北京　兒童之話：琳琳環遊世界記（二五）柳雅心
- 一八、二〇　兒童新聞　北京
- 一八、二七　預報本晚節目　本台
- 一八、三〇　中等日語講座　北京（第一四〇講）益田信夫
- 一九、〇〇　青年時間　北京　大中中學學生演播
- 一九、二〇　行政工作報告　北京
- 一九、三〇　演講　本台　關於治安強化運動　新民會青島市總會厚生科科長楊大華
- 一九、五〇　播音劇　北京　自衛　中國劇團
- 二〇、二〇　新聞　北京
- 二〇、四〇　娛樂節目　北京　一、京音大鼓　戰長沙　方紅寶　二、單弦　水斧華　吳振文
- 二一、三〇　地方新聞　本台
- 二一、四〇　報時　北京　錄音　北京　肅清華北之一年
- 二二、〇〇　新聞　北京
- 二二、二〇　京劇　北京　預報節目　本台

日曆

- △四月三日（星期四）
- △陰三月七日
- △滿候滿潮午前十時三〇分（二七〇）午後十時一〇分（二五七）
- △潮退　午後四時四〇分（一一八）
- 午前四時一〇（五四）
- △太陽出　六時四四分　沒　七時二一分
- △太陰出　十時四四分　沒　十二時八分

青島一等郵局　封發輪船郵件時刻通知

- 去上海之郵件四月五日封發　甲、
- 去大連之郵件四月四日封發　乙、
- 去日本之郵件四月六日封發　丙、

東亞海運汽船出帆

	入港	出港
△印船客兼載　門司、神戶行（午前十一時）		
▲貝加爾丸		入渠欠航
▲泰山丸		四月　六日
▲日光丸		四月　九日
▲原田丸		四月十二日
▲利通號　大連、芝罘、威海衛行		四月　七日
大連行　▲大智丸		四月　三日
連雲港行		
▲十八共同丸　芝罘、天津行		
△尼優島德丸		
△安興丸		
▲華山丸		四月　六日
△筑後丸　威海衛、大連行		四月　九日
▲台南丸　上海行		四月十五日
▲華山丸　上海、南支行		
△筑後丸		四月十四日

青島館陶路四五、四七號　東亞海運青島支店　電話　二八二七五—七　夜間宿直二八二七七號

大連汽船出帆

△印船客兼載　上海行（午前八時半入港）	
▲青島丸	五日　正午　出港
▲華天丸	欠航　正午　出港
▲大連丸	正午　出港
▲大連丸（午後一時半入港）	六日午後五時出
▲青島丸	九日午後五時出
▲天津丸	十二日午後五時出
上海行	
△黃河丸	四月　五日
△白河丸	四月十一日
天津行	
△黃河丸	四月　十日
△白河丸	

大連汽船會社　青島支店　電話　二八一一一至八一一五　時間外　二八一一一

國際運輸扱船

國際出張所　二四三六五　華人眼房　二七六六五　期定直通船　三〇四九九

川崎汽船出帆

- ▲紐綠（神戶發）　四月廿八日
- ▲諾爾好克丸　四月廿八日
- ▲晚香波沙市線
- ▲桑港羅府線
- ▲諾爾好克丸　廿八日神戶出
- ▲諾威丸　四月　五日神戶出
- ▲中南米線
- ▲諾威丸　四月　五日神戶出

運賃及其他詳細情形請向左記地址照會

青島代理店　川崎汽船株式會社　昭和海運公司　館陶路二二號　電話二、四〇一三　七〇四四號

嶋谷汽船出帆

- 北海道行
- ▲海平丸

運賃地左記請照會　青島經理店　國際運輸株式會社　青島支店　電話（２八一〇一　代表（四　回　線

吉田組扱船

自芝罘		
△住吉丸	四月	三日入
自門司		
△天神丸	四月	三日入
△新町丸	四月	三日入
△日華丸	四月	三日入

吉田組青島支店　本店　朝鮮木浦府海岸通　青島長安路三五號　電話２三二七九號　支店　門司市本町二丁目

海州組合出帆

海州行	入港	出港
▲御幸號	卅一日	三日
▲迎祥號	四日	五日
陳家港行		
▲元泰號	六日	八日
灣水口行		
▲江春號	六日	八日
▲瑞祥號	一日	四日
石臼所行		
▲永祥號	一日	三日
▲太平號	三日	五日
▲恆新號	三日	五日
▲華新號	二日	四日
▲大有一號	四日	六日
▲海川號		六日
▲新順號	四日	六日
石島行		
▲蓬萊號		七日
▲平安號	三日	三日
▲義順號	一日	五日

株式會社中村組　隆鮫輪船洋行　協信海運株式會社　海州汽船同業組合　電話２２四四五九　四八八八號

大阪商船出帆

日滿連絡船（前十一時大連發）

▲扶桑丸	三日
▲報國丸	四日
▲烏拉爾丸	六日
▲亞爾然丁那丸	七日
▲鴨綠丸	
▲烏斯利丸	
▲黑龍丸	
▲伯爾吉爾丸	
▲熱河丸	

至於運往各地之貨物運賃船票價及開船日期寄港等事詳細情形請向左列地址照會

大阪商船株式會社　青島出張所　電話２三五四〇號　荷客取扱店　青島商運株式會社　新疆路十八號　電話２２二一〇六號出貨房　二〇七號入貨房

朝鮮郵船出帆

仁川行	入港	出港
▲平安丸	四日	五日
▲慶安丸	九日	十日
▲釜山丸	十四日	十五日
上海行		
▲慶安丸	三日	四日
▲釜山丸	八日	九日
▲平安丸	十三日	十四日
釜山、朝鮮行		
▲鎮江丸	三日	四日

船票於開船一時間以前發賣、至於運費及其他詳細情形、請向左記地方照會

朝鮮郵船株式會社　代理店合資會社中村組　電話２２四六〇　三七三〇號

三凹誠眼鏡老店　專採嶗山晶石　營業四十餘載　自設電抗工廠　聲譽中外馳名　出品精良　定價低廉　即墨路五五　電・二一五六三

調味精粉　優良絕佳　嶗山牌　味之美　株式會社味之美工廠謹 青島貴州路三一二號・電二一六七

山東汽車行　電話三一〇四三・三五〇四　汽車部　修理部　車務　新備最新式汽車　工精價廉　迅速　前存總受汽車數部　願廉價相讓有願購者請來接洽　地址　山東路三十三號

英記酒樓　酒菜　麵飯　星期　茶點　山東路一七〇號電話二五五九號

失票聲明

敝人由青島天祥銀行購到匯票一只計七七二五號尹炳坤名下洋一百七十六元不慎遺失除向該號掛失止付外當由天記號泰所家担保將該款如數領出倘後此票無論落於何人之手概作廢紙特此聲明　尹炳坤啓

退股聲明

敝號股東劉學義君因不願加入茲將伊股東所有股份已由本利及一切均已照股數付出兩清並立有結單從此脫離股東關係嗣後關於本號一切的一切均歸本人負責無涉劉君無涉恐未週知特此聲明　高密縣義元公鋪經理潘元林啓

鄭重聲明

敬啓者敝號事變後突遇意外致將本號圖章完全丟毀特此聲明　濰縣同裕銀號啓

招募麵包匠

優良麵包製造職人數名　膠州路三十九號　博多屋麵包鋪

遺失聲明

敬啓者敝人承租坐落本市博興路拾貳號公地一段面積計四公畝三一公厘四民國貳拾六年秋季因支那事變歸里本國避難時一時不慎致將該項地租憑照完全遺失無着除呈請財政局補發明外嗣後無論落於中外人之手槪作廢紙爲此登報聲明

招考女護士

川畑當築啓

敬啓者敝院現擬招考實習女護士數名資格以初中或高小畢業須身家清白者爲合格供給膳宿並予津貼有志者自即日起請至天津路四十四號本院報名可也　同濟眼科醫院謹啓

遺失聲明

啓者查本公司於二十九年春間領有青島統稅局新字第二二四九號捲紙入口保結一紙一時不慎將上項保結遺失無着嗣後無論落於何人之手概作廢紙除向青島統稅局聲明掛失外特此登報。聲明作廢　中國嶗山煙草公司啓

遺失聲明

啓者敝人茲三月二十四日在黃縣福順德號買到青島福順德匯票兩只（一）四五六零號一百五十元及四五六一號一百一十元共合二百六十元正不慎遺失除掛失票止付外此後無論落於何人之手槪作無效特此登報聲明作廢　王守祿啓

遺失憑照聲明

敬啓者敝人承租坐落本市奉天路西段四十九號公地一段面積計六公畝三公厘地上建有樓平房二座於民國二十六年秋季因青島事變歸里本國避難時一時不慎致將該項地租憑照房屋使用執照遺失多方尋找究無着落除呈請財政局補發外嗣後無論落於中外人之手槪作廢紙爲此登報聲明　小林宇一郎　林鏗生

緊要聲明

敬啓者敝號圖章已經遺失□□□□一切行動與敝號無涉　青島　北路六十八號順泰號謹啓

遺失圖章聲明

本人素用之化學街通「馬鐵三印」方形圖章業已遺失除自到商會登報聲明外以後本人及各家往來及本人之對外事項概以本人親身自到商洽爲憑已失圖章勿論落於誰手概不發生任何效力特此聲明　大華膠皮廠　馬鐵三啓

招募店彩

招募店彩日本語十七歲上下者一名本人親自來店經晤談後決定一切　山東路一一三號　甘栗太郎

推受盤　蔡紀甫　共同聲明

爲聲明事緣推方樂慶堂代表人鄭德齋恆順東代表人張子厚恆泰號代表人徐仲書恆慶號代表人張子厚前曾合資在掖縣平里店開設恆順東本店並設分店於青島茲因情感一併出兌日後受方接受承支所有推受條件及一切對內對外關係於本年三月八日業經雙方處理交割清楚訂立契約爲證並恆順東本店分店之商號名稱及圖記亦即隨同契約之簽訂後而分別取銷作廢之其本支店人欠欠人限於本契約簽訂前眼內所載則統由推方負責清理與受方無涉特此鄭重聲明

代理品目

- 花露水　香皂
- 花露精　香皂
- 麒麟送子牌鏡子
- 牙刷子、卡子、梳、
- 鉛筆、手帕、肥水瓶
- 、玻璃花瓶
- 利集蘭牌乾髮油
- 一般雜貨各種皂
- 衛生陶器、鋪地瓷磚
- 人絹織物、人絹手巾
- 人造絲織物、毛巾

合名會社　香川商店　青島出張所　青島天津路三〇二號　電話２二六八二號　總行、神戶市葺合區上筒井八丁目

敬送

敬送　並贈　▲花柳病梅毒秘方▼　早洩　陽痿　早衰　健忘不孕　腎虧　古宮秘方　□□□□　中國醫藥研究院　上海　□□□□

大阜銀行

本行辦理銀行一切業務及倉庫貨物抵押事宜手續簡便利率克己除烟台濰縣海州已分設支行辦事處外所有天津濟寧博山周村各地亦均可通匯取費從廉如承賜顧無任歡迎

青島總行　電話　經理室　二一七九三二　營業課　二一（三）七九九四　出納課　二一四五六　二一三九三九　倉庫課　二一四二三九　夜間用電話　二一七九九五　大港倉庫　二一〇三六四　小港倉庫　二一八八一七

東鎮　慈光大戲院

寧門路二十三號　電話三、一六八八八

循環開演　十一時至下午十一時　座價　二角　一角　加捐在外

四月三日起上演四天　友聯公司出品　徐琴芳主演

可憐的姊姊

時乖運歹！事多拂逆！爲復宿仇！身入牢獄！

下期上演　舞場血案

中和戲院

青島山東路北首　電話二六二三號

趙曉嵐　秦月樓　韓子峯　筱王虎臣　楊壽山　孫慧霞　桂雅卿　茹福麟　劉湘臣　林縵雲　張文娟

午戲一時開五時止　夜戲六時開十一時止

午戲：南天門　華容道　吳漢殺妻

夜戲：全本　明燕仙跡

午戲價目：池座七角　樓座五角　邊座三角

夜戲價目：池座一元五角　樓座一元　八角　邊座五角　加捐在內

安平戲院

每日一時、三時、五時、七時、九時放映

今日獻映　藝華影業公司特選佳作　吳文超編劇　汪洋 潘美 王龍 楊柳 吳文超主演

國產第一部偉大美麗歌唱巨片

新盤絲洞

三千魔鬼……佛化慧業！　萬千世界……除斷淫根！

下期公演　梁山伯祝英台

BAYER

神將之記載。詳見於說部。其本領之偉大。人間所絕覯。舉世凶頑。莫能逃其手。治梅毒神藥「新六〇六」即「新酒爾佛散」聲名冠宇內。其功力之神奇。天下無倫比。全球梅毒。難以避其鋒。神將與神藥後先映輝。足以並垂不朽矣。

「新六〇六」「新酒爾佛散」

爲德國首創梅毒神效劑。雖屢戮假冒之品。充斥市場。惟正式醫師見之。即能識辨眞僞。故病家就醫打針時。務希認明瓶盒上之獅牌標記。庶不致誤。本品除功效神速外。亦爲最安全之梅毒注射劑。

新六〇六

新酒爾佛散

Neosalvarsan

瓶盒上所刊之獅牌　即質良效確安全無弊之保障

備有說明書「梅毒一夕談」可向上海江西路一三八號拜耳藥品公司或天津特別二區華安街謹信洋行免費索取

認明獅牌　庶不致誤

東鎮　光陸大戲院　分院

臨清路六十三號　電話三〇五五六

京劇　開演時間　日場二時　晚場七時　票價　一角　二角　三角　四角　六角　一元　加捐

劇界神童文武老生　田中玉

坤伶老旦　田文玉　幼童花面　范成玉

李良玉　田美玉　江秀玉　邢喜玉　劉祥玉　李俊玉　劉彬玉　王明玉　田雙玉　邢連玉　沈和玉　劉金玉　宋□玉

今夜特煩全體童伶演彩戲　好精接神全

三本　金鞭記

情節比頭本好　唱做較頭本多

白天電影　五時止　一時起　天河配

金城大戲院

西大森(同記)二十二號

評戲皇后劇界明星　朱寶霞

陳豔芬　筱銀順　筱銀鳳　王筱樓　筱寶寶　花金順　花艷芬　花銀順　宋筱舫　筱玉子　彭洞生

全本　桃花菴　三日　全部　珍珠衫　四日　改良　紡棉花　五日

價目表

午戲座價：池前排一元　池後排八角　樓座八角　碼票每位三角

夜戲座價：池前十排一元　池後五排五角　樓座每位一角　碼票每位一角

外加捐一成

先售對號座位　八日開始售票時間每日上午十時起

光陸電影院

海泊路六十三號

每日開演　早場一時起　晚場七時　星期例假日早十時

座價　頭等五角　貳等四角　參等三角　兒童一角

四月一日起連演四天

旋渦影片公司非常出品　全部武俠激門偉大鉅片

賀志剛　徐琴芳　主演

女俠舜琴

飛檐走壁女俠救民除暴良！　中國勇俠舉報行後報仇！

下期開演　雙珠鳳

CAPITOL 金城 THEATRE

湖北路廿七號　電話二六七六三

四月二日起演二天

新環球公司出品滑稽歌舞鉅片

喬尼唐斯　瑪麗凱莉蘭

二巨星合演草裙舞之代表作

夏威夷之夜

亭亭玉立體反覆！　豔艷美態使郎顛倒！　如欲知香山之夜景此片不可不看！

注意下期公演（即本月四日起）

激烈戰鬥警匪肉搏大惡門巨片

紅谷壯士

光陸大戲院

平度路廿二號　電話二〇三八七

名角全國聞　泰斗生　花容月貌工　正青衣

馬連良　張君秋

馬富祿　葉盛蘭　袁世海

薛廣福　馬春樵　滿福山　王秀雯　李洪福　松雪芳　馬崇仁　高連峯　張德芳　周明義　徐德林

（今天夜戲）　全本　一捧雪

（明天夜戲）　特煩雙齣　雄黃陣　羅成叫關　百草山　桑園會　採桑　打漁殺家

白天電影　悲哀巨片　滿江紅　胡蝶主演

FOLOZU

每日五場　二、三、五、七、九時

二日、三日、連映二天

美艷女星　安蘇茜　得意傑作

約翰卡洛、雷泰約翰蘇、合演

蠻荒情花

腰無半文　亂闖江湖　容貌辨色　見風使篷

男人見她、個個懼怕、女子見她、人人心服

下期公映　羅勃泰勒、海蒂拉瑪、合演

南國情侶

明星大戲院

每日五場　一時、三時、五時、七時、九時開映

四月三日起連映三天

喬治賴夫特、瓊裴納

二大明星合演緊張哀艷巨片

秋水無情

THE HOUSE ACROSS THA BAY

律師設計　情深義重　可憐人

下期公映　神秘奇情巨片　人鬼世界